דבר

דבר יום חמישי כ"ט בחשון תשנ"ה 3.11.94 גליון 21393

12 עמודים, המחיר 2.90 ש"ח (כולל מע"מ) באילת 2.40 ש"ח

הפלישה לקובלנקה – מרקנים את הממשלה. עליזה ולך. (עמ' 7)

ההשראה היא שנות ה־20 – בקו החדש של "קסטרו". ורדה ציזרמן. (עמ' 9)

פולין אישרה הזמנת ערפאת לטקס באושוויץ. (עמ' 4)

חדשות חוץ	4
כלכלה	5
עכשיו	9
ספורט	11
כל דבר	12

הפלסטינים מאשימים את ישראל בחיסול פעיל הג'יהאד

נהרג מפיצוץ שאירע במכוניתו; היה מורה לכימיה ועבד בעיתון של הג'יהאד ברצועה; נעצר במאי לאחר פיגוע במחסום ארז; גורמי ביטחון בישראל: אנחנו לא עוסקים בכך

מאת מיכל סלע

כל המפלגות הפוליטיות בעזה הביעו אתמול גינוי חריף לרצח הכימאי והעיתונאי האני אל־עאבד, והפנו אצבע מאשימה כלפי גורמי הביטחון בישראל.

אתמול אחר הצהרים סיים האני אל־עאבד, בן 35, את עבודתו כמורה לכימיה במכללה למדעים וטכנולוגיה בחאן יונס. הוא ניגש למכוניתו, פתח את הדלת ואז אירע פיצוץ עז. אל־עאבד נהרג במקום. לאיש לא היה ספק שמדובר במכונית ממולכדת.

אל־עאבד, תושב עזה, אב לארבעה, אשתו הרה. בנוסף על עבודתו כמורה לכימיה החל לפני כשבועיים לעבוד בעיתון שבועי של תנועת הג'יהאד האיסלאמי, "אל־איסתקלאל". העיתון יוצא לאור באישור הרשות הפלסטינית.

לאחר תקרית הירי על עמדת צה"ל סמוך למחסום ארז, שבה נהרגו ב־20 במאי השנה שני חיילי מילואים, ארז בן ברוך ומשה בוכרה, האשימו גורמי הביטחון בישראל בין היתר את האני אל־עאבד. נאמר אז כי היה לו קשר, יתכן עקיף, לפעולה נגד החיילים.

גורמי הביטחון בישראל העבירו בעניין זה מידע לגורמי הביטחון הפלסטיניים וביקשו לעצור את אל־עאבד. הוא נעצר אז לשבועיים. על פי הסברי גורמי הביטחון בעזה נעשה המעצר לצורך הגנה על האיש. הוא שוחרר ולא ננקטו נגדו כל צעדים.

פגיעה באנשים באמצעות מכוניות ממולכדות ואמצעים ממולכדים אחרים אינה נפוצה בפיגועים פנימיים בעזה.

כל הגורמים הפוליטיים ברצועת עזה האשימו אתמול את ישראל במעשה. עיתונאי עזתי שסיכם אתמול את התגובות אמר כי הדיעה הזאת מבוססת על הצהרות ראש הממשלה, יצחק רבין, כי יש לרדוף עד חורמה את פעילי החמאס והג'יהאד האיסלאמי. גם הפרסום בעיתון האנגלי "אובזרוור" תרם לחיזוק הטענה הפלסטינית. בעיתון האנגלי נאמר כי המוסד הישראלי הכין רשימה של פלסטינים לחיסול, על פי הוראת ממשלת ישראל.

גורמים פוליטיים בעזה ציינו אתמול כי חיסול חשודים בפיגועים הוא שיטה של גורמי הביטחון בישראל בכל שנות הכיבוש. עוד ציינו כי חרף הילוקי דיעות פוליטיים אין לאיש ברצועת עזה עניין להיכנס למה שמכנים הפלסטינים מלחמת אזרחים.

ד"ר מחמוד א־זהאר, מתומכי תנועת חמאס, הטיל אתמול אחריות לרצח על ישראל. הוא גם יצא בדברי גנאי לפני כשבועיים, כשיצאו מישראל פרסומים בדבר הצורך לחסל מנהיגים בתנועות הדתיות.

גם בחזית הדמוקרטית הפנו אצבע מאשימה כלפי ישראל. עבד אל־חמיד עבד אל־ג'ואד, חבר הוועדה המרכזית בחזית הדמוקרטית אמר: "אסור להצית את אש מלחמת האזרחים. המעשה הוא המשך של התנהגות ישראל במשך שנות הכיבוש."

גורמי ביטחון בישראל סירבו אמש להגיב על הידיעה. אחד הגורמים אמר: "אנחנו בכלל לא עוסקים בכך".

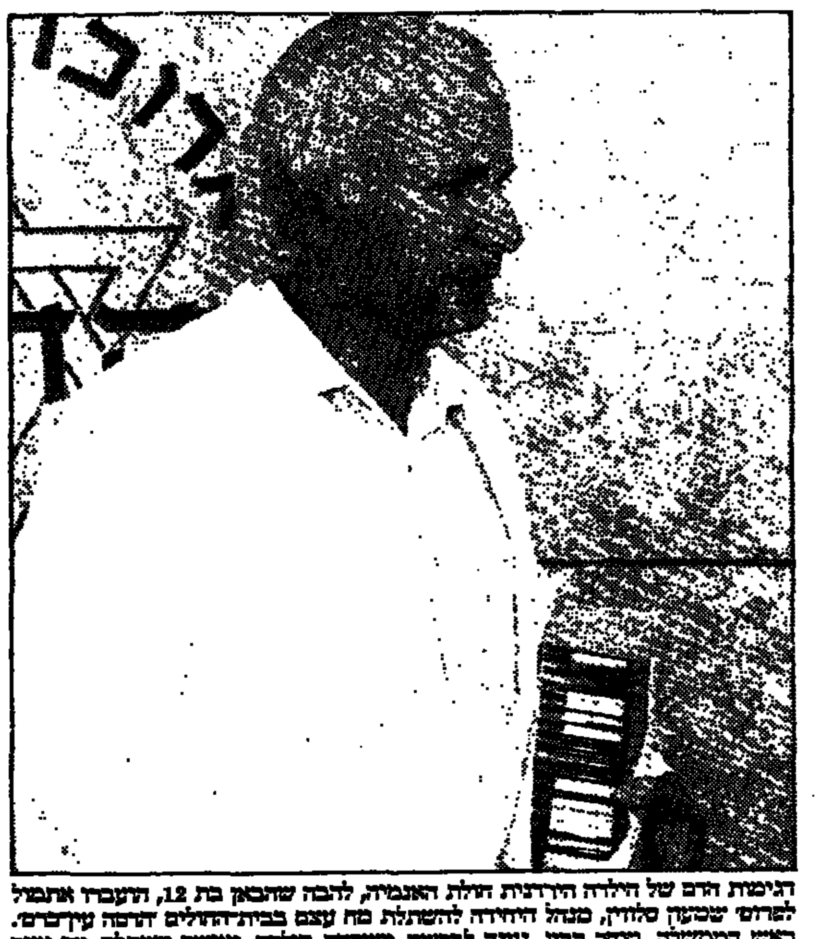

הגיסות הרם של הילדה הירדנית הולת האנגויה, להבה שהובאן בת 12, הועברו אתמול לפרופ' שכטן סלוזין, מנהל המחלקה להשתלת מח עצם בבית־החולים הדסה עין־כרם. ראש הממשלה, יצחק רבין, נענה לבקשת משפחת הילדה, ואישר השתלת מח עצם לילדה בישראל (ראה ידיעה בעמ' 2)

"אוויאיישן ויק":

"אף 16' ישראליים ומצריים התרסקו בשל ליקוי במנועי 'ג'נרל אלקטריק'"

מאת אריה ארד

לפחות שלושה מטוסי "אף 16" ישראליים ומצריים התרסקו בשל ליקוי באטם הטורבינה במנועי "אף 129־110" שמתוצרת "ג'נרל אלקטריק" – מודיע שבועון התעופה האמריקאי "אוויאיישן ויק". השבועון אינו מוסר על גורלם של שלושת הטייסים.

"ג'נרל אלקטריק" היא החברה ששיתפה את איש חיל האוויר, רם דותן, המרצה עונש מאסר בכלא צבאי. על הליקוי בתכנון האטמים וביצורם נודע זה כבר חיל האוויר האמריקאי קרקע מאות מנועים מדגם זה, המשמש גם במטוסי קרב אמריקאיים אחרים. לא נמסר אלו פעולות נקט חיל האוויר בעניין זה.

בסוף החודש שעבר התרסק במדינת יוטה שבארה"ב "אף 16 סי" מבלוק 50, שכמוהו מצויים גם בחיל האוויר הישראלי. עתה נבדקת השאלה אם היה קשר בין ההתרסקות לבין הליקוי באטם. הטייס, קפטן מייק טורילדוז, שצבר 1,224 שעות טיסה, מהן יותר מ־300 ב"אף 16", נחלץ בשלום.

להק התחזוקה בחיל האוויר האמריקאי הורה לערוך בדיקה יסודית בכל מנועי ה"אף 129־110" של "ג'נרל אלקטריק" אחרי 350 שעות טיסה בלבד. המנוע שהתרסק בשבוע שעבר צבר 950 שעות טיסה.

ה"אף 16" הוא מטוס חד־מנועי. סמוך להתרסקות בשבוע שעבר נצפו חלקי מנוע נפלטים מהמפלט של המטוס. תופעה זו אינה תואמת את נסיבות התרסקותם של המטוסים הישראליים והמצריים. בינתיים נמשכים הדיונים בדרך הנבונה לפתור את הליקוי באטם הטורבינה 3־2.

בעבר התגלה ליקוי בחיווט של ה"אף 16". הליקוי היה נותן אותותיו רק בזמן טיסה וגרם לטייס לאבד את השליטה במטוס, ולהסתחרר עד כי לא יכול להיחלץ בעוד מועד. מאחר שהטייסים היו נהרגים, נרשמו תאונות אלה כ"טעות טייס", שהרי הטייס כבר לא היה יכול למסור את גרסתו. אלמנת אחד הטייסים החליטה לרדת לשורשו של עניין למרות לחצים כבדים מצד חיל האוויר האמריקאי. לבסוף פסק לה חבר מושבעים פיצוי של 3 מיליון דולר ולבתה 750 אלף דולר מקופת "ג'נרל אלקטריק".

גם בארץ אירעו כמה מקרים כאלה. באחד מהם ביקשה אלמנת הטייס לתבוע לדין את "ג'נרל אלקטריק", באמצעות עו"ד דוד הריש, בעצמו טייס. גם עליה הופעל לחץ כבד מצד חיל האוויר והממסד הביטחוני. משסירבה לוותר, מנע ממנה חיל האוויר את המסמכים ואת העדויות שנדרשו לצורך הגשת התביעה לבית משפט אמריקאי.

דוד לוי, אריה דרעי ואישים מהעבודה והליכוד בוחנים הקמת מפלגה חדשה

לוי שולל התפייסות עם נתניהו; מרכז הליכוד מתכנס בתל אביב

מאת אמיר גילון

חברי הכנסת דוד לוי ואריה דרעי ואישים ממפלגת העבודה והליכוד מנהלים במגעים האחרונים שיחות ומגעים לבירור האפשרות להקים מפלגה חדשה לקראת מערכת הבחירות ב־1996. בשיחות מדובר על התארגנות בעלת אופי מרכזי מובהק, לא ימין ולא שמאל, שתבסס את עיקר כוחה על מסרים חברתיים־כלכליים ועל ציבור הבוחרים יוצאי צפון־אפריקה.

במגעים לבירור אפשרות זאת לוקחים חלק פעילי "מחנה לוי" בליכוד, ובראשם יו"ר מרכז הליכוד מקסים לוי, וראש המועצה המקומית נשר דוד עמר, ראש עיריית דימונה גבי ללוש וראש עיריית נתיבות זקי סבג. מצד מפלגת העבודה משתתפים בשיחות ח"כ שלמה בוחבוט ואחרים מחברי הוועדה המרכזית לשעבר, כשלמה אביטן ומוטקה ששון, וכן פעילי "מחנה לוי" בליכוד.

עד כה לא ננקטו צעדים מעשיים כלשהם למימוש ההתארגנות החדשה, והשיחות לא הרגו עדיין מכלל מגעים ראשוניים. לוי ודרעי לא קיבלו עדיין שום החלטות מחייבות בעניין זה.

ח"כ דוד לוי סירב השבוע לאשר כי אכן מדובר בשיחות לקראת הקמת מפלגה חדשה, אולם אמר, כי בסיוריו בארץ הוא נתקל בכמיהה גדולה להתארגנות פוליטית חדשה.

בשיחות עם מקורביו שלל השבוע דוד לוי את האפשרות של התפייסות עם יו"ר הליכוד בנימין נתניהו בשלב זה. מקסים לוי אמר כי הוא סבור שנתניהו איחר את המועד לפיוס ואיחוד השורות בצמרת הליכוד.

בכינוס מרכז הליכוד היום עשוי נתניהו לקרוא ללוי לתפוס את מקומו בצמרת הליכוד, אולם לוי הודיע, כי ייעדר מכינוס המרכז היום, כפי שנעדר מהכינוסים הקודמים.

מרכז הליכוד עשוי לאשר היום הצעת פשרה לתקנון בחירת מוסדות ועידת צעירי הליכוד. המחלוקות בשאלות הקשורות לאופן בחירת צירי הוועידה ומוסדותיה עיכבו עד כה את השלמת הרכב מוסדות הליכוד שנבחרו והוקמו מאז בחירת יו"ר הליכוד בנימין נתניהו.

בישיבה, שתתכנס באולם הסינרמה בתל אביב, יתקיים גם דיון מדיני, ואפשר שיעלו בו גם שאלות הקשורות לבחירות.

מטען התפוצץ ומוצב צד"ל הותקף בידי באזור הביטחון

מאת שמעון וייס

מטען חבלה התפוצץ אתמול בציר תנועה ליד ג'זין בעת סיור של חיילי צד"ל עבר במקום. לא היו נפגעים ולא נגרם נזק. כוחות צד"ל פתחו בסריקות בניסיון לאתר את מניחי המטען.

בתקרית אחרת שאירעה בשעות אחר הצהריים פתחו המחבלים בירי נק"ל ומרגמות לעבר מוצבים של צד"ל באזור ריחן שבגזרה המזרחית של אזור הביטחון. גם בתקרית זו לא היו נפגעים ולא נגרם נזק. כוחות צה"ל וצד"ל השיבו אש ארטילרית לעבר מקורות הירי.

אברושמי לנשיא ויצמן: הייתי צעיר שהושפע מאותם מנהיגים שעמדו בשלטון

מאת נתן רוטי

האסיר יונה אברושמי קיבל בצורה קשה את החלטת נשיא המדינה שלא לקצוב את עונשו, לאחר שריצה 12 שנות מאסר ללא חופשה. (על החלטת נשיא המדינה – ראה עמוד 2)

אתמול חשפו מקורביו של אברושמי את המכתב ששיגר לנשיא המדינה בטרם החליט לא לקצוב את עונשו:

"באותה תקופה, המאופיינת בהפגנות רחוב גדולות, הייתי צעיר בן 27, אשר הושפע מכל אותם מנהיגים שעמדו בשלטון המדינה... קווי מחשבתי לא הניחו לי להשלים עם אותה קבוצת אנשים אשר חשבה אחרת מקו מחשבתי... אדוני הנשיא זו הפעם הראשונה שבה אני מעלה על הכתב את הודאתי על רצח אמיל גרינצווייג ז"ל, היום אני מודה לראשונה על הפיגוע שאירע ברחבת הכנסת בהפגנת שלום עכשיו. ביצעתי את הפיגוע על ידי רימון רסס מספר 13 צה"לי, שבעקבותיו נהרג אדם חף מפשע ונפצעו אזרחים נוספים חפים מפשע, אזרחים אשר היום ידוע לי שניסו בסך הכל להבי"ע את דעתם בדרך המקובלת בכל מדינה דמוקרטית. כיום, במבט לאחור, אני מוקיע ומצטער על המעשה, וחושב מה היה קורה למדינתנו באם כל אחד אחר היה נוהג כמוני, ומונע מאנשים בעלי דעות נגדיות ואחרות מלהבי"ע דעתם באופן חופשי. המעשה שעשיתי לא היה צריך להעשות, ובמיוחד לא בין יהודי ליהודי, לא בארץ ישראל, ולא בירושלים עיר הקודש... כיום אני סולד מקיצוניות זו ומגנה פעולות אלה בכל תוקף, וזאת מרוב אהבתי לעם ישראל, לארץ הקודש, ארץ אבותינו. יש למנוע חיץ בעם, וזאת תובת המנהיגים".

בהמשך מכתבו מציין אברושמי כי רעייתו התגרשה ממנו במהלך מאסרו, אחיו ואחיותיו ניתקו מגע עימו והדבר היחיד שנותר לו הוא בתו, ילדה בת 7 שנים וחצי, שמבקרת אותו אחת לחודש. "הילדה מתחילה להבין שאביה נמצא מאחורי סורג ובריח. כל מה שיש לי לעתיד הינה בתי, הגדלה עם אמה ואב אחר (אשתי נישאה מחדש). בקשתי אליך שתקבל הודאתי כבקשת חנינה חוזרת, שאני מביע בפניך, ותקציב לי, ברוב חסדך, תקופת מאסר בזמן הקרוב על מנת שאוכל לשוב ולבנות בית ומשפחה בישראל ולסייע בגידולה של בתי".

במשרד המשפטים סרבו אתמול להגיב על החלטת הנשיא, אולם פקידים בכירים במשרד ציינו כי אסירי המחתרת שוחררו ממאסר אחרי שבע שנים, ולאחר שריצוי עונשם נקצב שלוש פעמים. זאת למרות שכמה מהם הורשעו בעבירות נוספות לעבירת רצח.

מאות הרוגים בדרום מצרים בדליקת־ענק שנגרמה מהתפוצצות מיכלי נפט; עשרות ניספו בשטפונות

אסיוט (סוכנויות הידיעות). – מאות בני אדם ניספו אתמול בדרום מצרים. רוב ההרוגים מצאו את מותם בדליקת־ענק בכפר דורונקה, שנגרמה כנראה מפגיעת ברק במיכלי נפט גדולים, הנמצאים סמוך לכפר. המיכלים התלקחו, והרוחות העזות גרמו להעלאת הכפר בלהבות.

באין מניין רשמי מעודכן של מספר ההרוגים, מגיעים מאסיוט דיווחים סותרים על מספר הקורבנות. סוכנות הידיעות הצרפתית א.אף.פ. מדווחת כי יותר מ־400 בני אדם נהרגו. הסוכנות מסתמכת על שלטונות הבריאות באיזור, שמסרו כי לבתי־החולים השונים הובאו 229 גופות מהכפר דורונקה, ועל מקור ביטחוני שאמר כי 122 גופות אחרות עדיין שרועות ברחובות הכפר. לפי המקור, ניספו בשטפונות לפחות 63 אנשים נוספים במחוז אסיוט. הערכות מוקדמות יותר דיברו על כ־150 קורבנות.

הלהבות בכפר דורונקה, בו חיים 22 אלף תושבים, השתוללו משך 12 שעות לאחר ההתפוצצות, עד שהכבאים באיזור הצליחו להשתלט על הדליקה. הכבאים המשיכו כל יום אתמול באיתור גופות בבתי הכפר, המצוי 320 ק"מ דרומית לקאהיר.

חלקים גדולים מהכפר נמחקו לחלוטין. גופות של קורבנות גרשו את הרחובות כשהן נאספו בידי אמבולנסים. התושבים פונו לבתי־ספר ולמבני ממשלה בעיר הסמוכה אסיוט.

מושל אסיוט, סמיח אל סעיד, מסר לטלוויזיה המצרית בשעות אחר־הצהריים כי מניין ההרוגים הוא 147, אך גופות רבות נוספות נמצאו מאז דיווח זה.

קאדרי אבו חוסיין, ראש המשרד למצבי חירום באסיוט, אמר כי חלק מהקורבנות מצא מותו בלהבות וחלק בתנק. גם הוא צפה כי מספר הקורבנות יעלה.

הוא דיווח גם על עשרות הרוגים בשטפונות שגרמו להתמוטטות בתים, בתי־ספר ומסגד במחוז אסיוט. דווח על מקרי מוות גם במחוז הסמוך סוהאג, אך לא נמסר אומדן כלשהו.

מחמד עבדול סאלה, תושב דורונקה ונציג מפלגת השלטון של הנשיא מובארק באסיוט, מתח ביקורת על הממשלה, עקב מיקום מיכלי הנפט. "הממשלה הכזיבה כאשר שמה את מאגר הנפט קרוב למקום בו גרים אנשים", אמר.

תשעת מיכלי הנפט בפאתי דורונקה הכילו 15 אלף טון של נפט כמאגרים אסטרטגיים עבור כוחות הביטחון.

המושל אל סעיד הבריח על מצב חירום במחוז וביקש מהצבא לשלוח מסוקים שיפוזרו כימיקלים המכבים שריפות, לתוך מיכלי הנפט הבוערים.

אל סעיד אמר כי רבים מהקורבנות היו נשים, ילדים וזקנים שלא היו יכולים לברוח מהלהבות.

ראש ממשלת מצרים עאטף סידקי הורה לכל משרדי הממשלה לספק שירותי חירום למחוז אסיוט.

מאות אנשים שהפכו חסרי קורת גג עקב הדליקה והשטפונות נאספו אתמול מחוץ לאסיוט ודרשו מקלט ומצרכי חירום. קאדרי אמר כי הממשלה פותחת בתי־ספר ובנייני ממשלה עד להקמת מקלטים קבועים עבור חסרי הבית.

מחוז אסיוט הוא מעוז של הקנאים האיסלאמים, אולם אין שום קשר בין פעילותם לאסון שפקד את האיזור.

גשמי העוז ירדו גם על קאהיר, אך שם לא היו נפגעים. הם גרמו לכ־60 דליקות כתוצאה מקצר, ולסגירת המסוף ומספר מינהרות. פקקי תנועה עצומים שיתקו את התנועה בבירת מצרים.

בשכונה העממית מוסקי, בה נמצאים מספר מסגרים היסטוריים, עלו באש כמאה חנויות טקסטיל. בשכונות מסויימות בקאהיר הגיעו המים לגובה של חצי מטר.

סוכנות הידיעות המצרית מסרה כי החזאי צופה המשך הגשמים ביממה הקרובה, כמעט במדינה כולה.

משרד החינוך חילק סכום חסר תקדים של כ־3 מיליון שקל כפרס להשתלמות מורים

מורים זועמים: איך בזמן שאין למשרד כסף לשכפול, הוא מחלק מיליונים כפרסים?

מאת יעל פישביין

משרד החינוך חילק בחודש האחרון פרסים בסכום כולל של 2 מיליון ו־920 אלף ש"ח ל־84 צוותי מורים וגננות שהועדות מחוזיות מטעם משרד החינוך הגדירו אותם כמצטיינים בהשתלמויות בית־ספריות.

כל מורה בצוותים שקיבלו את הפרס קיבל בין 750 ש"ח ל־2,000 ש"ח. משרד החינוך התיר להוציא את הכסף לרווחת המורים. המורים רשאים, למשל, להוציא את הכסף לנופש בבתי מלון, שיוגדר כ"השתלמות".

מדובר בסכום חסר תקדים בתולדות מערכת החינוך שחולק כפרס, והדבר כעורר תרעומת עצומה בקרב מנהלי בתי ספר. הם טוענים, כי מדובר בחלוקת הטבות לצוותים שהוכיחו "יס־מניות" כלפי הפיקוח והוראות מנכ"ל משרד החינוך.

כזכור, ההשתלמויות הבית־ספריות הוגדרו כפרוייקט כושל על ידי המורים והאוצר גם יחד, והפרוייקט השנה בוטל, למורת רוחם של מנכ"ל משרד החינוך ושל שר החינוך.

מנכ"ל משרד החינוך, ד"ר שמשון שושני, כגן כי ביטול הפרוייקט נעשה מטעמים לא ענייניים, וסרב להודות בכשלונו. בשנה שעברה כגן המנכ"ל, כי ההשתלמויות הבית־ספריות הן גולת הכותרת של עבודתו, ואם "יכשלו, יהיה עליו להתפטר מתפקידו".

בארגוני המורים טוענים, כי חלוקת הפרס נעשתה כדי לפתות צוותי מורים לקיים גם השנה את ההשתלמויות הבית־ספריות. מנהל בית ספר במחוז המרכז, שלא זכה בפרס, אמר: "זו שערוריה. המנהלים לא ידעו על הפרסים האלה מראש. משרד החינוך חילק את הפרסים כגנב בלילה. רק ה"יס־מנים" של המחוז קיבלו את הפרס. בוקר אחד בישרו לי שמנהל מכיים קיבל צ'ק לבית הספר על סכום של כמה עשרות אלפי שקלים. השערוריה גדולה פי כמה, מפני שמשרד החינוך טוען שאין לו כסף לתת לנו דמי שכפול. לפרסים יש כסף ולשכפולים שהם חיוניים לעבודת בית הספר אין?".

מנכ"ל הסתדרות המורים, אברהם בן שבת, הגיב: "מעולם לא חולק סכום כזה לפרסים במערכת החינוך. אין לזה תקדים.

(המשך בעמוד 2)

נדחה בכמה ימים משפטם של 5 הקצינים והחיילים מגבעתי

מאת און לוי ואורי שורון

משפטם של שני הקצינים ושלושת החיילים מחטיבת גבעתי נדחה לראשית השבוע הבא. התמישה יועמדו לדין בגין התרשלות והתנהגות שאינה הולמת קצינים וחיילים בצה"ל עקב התקרית במוצב תל־רבשה בלבנון ביום שבת האחרון.

לדברי גורם צבאי, הקצינים והחיילים האמורים ביקשו אתמול לדחות את משפטם עד לאחר גמר ימי השבעה על מות חברם אלמוג קליין ממושב שפיר במוצב מפגיעת צלף של החיזבאללה. מפקד חטיבת גבעתי, אלוף־משנה מ', נעתר לבקשתם ודחה את המשפט לראשית השבוע הבא.

שני הקצינים, כגן מפקד הפלוגה קצין בדרגת סגן אשר שיבש באותו יום כמפקד המוצב וקצין נוסף בדרגת סגן מישנה המשמש כמפקד מחלקה, יועמדו לדין על ליקוי בתפקודם כקצינים בהתקפת מחבלי החיזבאללה על המוצב. שלושת החיילים אשר נטשו עמדותיהם מול התקפת המחבלים יועמדו לדין בסוגיית מילוי תפקידם והובתם כחיילים.

בהתאם להוראת אלוף פיקוד הצפון, יצחק מרדכי, נערכת חטיבת גבעתי להחלפת חיילי מוצב תל־רבשה בחיילים אחרים מהחטיבה. ההחלפה תבוצע בימים הקרובים. שניים מחיילי המוצב שאינם משתייכים לחטיבת גבעתי ונפשו את התצפית במוצב נשפטו כבר שלשום ונדונו לעונשי מאסר בפועל – האחד ל־28 ימי מחבוש בפועל והאחר ל־25 יום, והם הועברו מיחידתם לצמיתות.

ראש הממשלה ושר הביטחון, יצחק רבין, אמר אתמול בהקשר של התקרית בתל־רבשה כי "צה"ל אינו להקת מלאכים, ולא יתכן שבמערכת כה גדולה וסבוכה לא יהיו גם תקלות. היתה תקלה בפעולה של יחידה אחת בצה"ל. צה"ל וגבעתי הם צבא וכוח טובים מאוד הממלאים את המשימה הקשה של להימה בחיזבאללה בדרום לבנון ומבצעים משימות ביטחון שוטף קשות ומכושכות ביש"ע. הצבא עומד במשימות בהגון שאין צבא בעולם שעומד בהם. וקורית תקלה וצריך לתקן ולטפל בה, אבל מכאן להקיש על גבעתי ועל צה"ל כולו – זהו ניסיון שאין לו אחיזה במציאות וצריך לדחות אותו על הסף.

"אסור לנו לעבור לסדר היום ולא טוח עינינו מראות את התקלות המעטות שהיו בצה"ל, אך 1000 כותרות ענק בעיתונים לא יפגעו בו ולא ישפיעו עלינו, כי אנו יודעים שצה"ל הוא הטוב בצבאות העולם. אין דומה לחייליו ברמת המוטיבציה, במקצועיות ובערכים. לא בכדי צה"ל של היום הוא מוקד קנאה ואבן שואבת למפקדי ולחיילי צבאות זרים".

מזג האוויר הסוער צפוי גם היום: גשמים ורוחות במהירות 100 קמ"ש

מאת אריה ארד

סופות גשמים עזות, מזג־אוויר סוער ואפייני, עברה אתמול על פני המדינה, בעיקר בדרומה. הסופה תימשך היום, וצפויים גשמים ורוחות עזות, העלולות להגיע עד 100 קמ"ש, כמו אתמול.

הסופה הולה באילת ובערבה, שם ירדו הטמפרטורות בתשע מעלות במהלכה של שעה אחת בלבד. כמויות גדולות של גשם ירדו בפרק זמן קצר יחסית על אדמת הערבה והתפתחו שטפונות שהציפו את רחובות אילת ואת כביש הערבה, ואף את כבישי הנגב. הסופה גרמה שיבושים בתחבורה, בהספקת החשמל והמים בכמה מקומות. גם התנועה בנמל בן־גוריון שובשה מעט.

הסופה נגרמת מאפיק ים סוף, המביא עננים מפותחים מדרום ומדרום־מזרח, המתקלים באפיק ברום ממערב. היתקלות זו גורמת למזג־האוויר הנוכחי. משום כך הולה הסופה באילת ובערבה והגיעה רק בהמשך למרכז. פעילות כזאת של אפיק ים סוף מביאה תמהיל מוזר המפכפך של חום, יובש, רוחות עזות וגשמים. פעילותו של אפיק ים סוף אופיינית לעונות המעבר, הסתיו והאביב.

אין להסיק ממנו דבר על משטר הגשמים והטמפרטורות הצפויים בחורף. השירות המטאורולוגי יפרסם את התחזית העונתית לחורף, שסיכוייה להתגשם 65 אחוז בלבד.

מטאורולוגים הכחישו אמש את הטענה, שהשירות המטאורולוגי לא חזה את הסופה. בתחזית לאתמול דובר בפירוש על אפיק ים סוף ועל רוח דרומית באילת, אך החזאים לא העריכו נכונה את עוצמת הורמה הדרומית. הדבר נובע מעצם מהותו של אפיק ים סוף, שהוא גחמני, מפתיע ובלתי ניתן לחיזוי מדוייק. על המלאכה הקשה בלאו הכי מכביד חוסר דיווח אמין מהשירותים המטאורולוגיים של ארצות שכנות, בעיקר סעודיה.

אמש בשעה מאוחרת כבר הלפו העננים מים סוף אל מעבר למרכז, ובצפון הורגשו הרבה פחות, משום שבינתיים איבדו מעוצמתם. היום צפוי תהליך דומה, אבל יתכן שהרוחות ייחלשו ואז קטן הסיכוי שהענגות תגיע למרכז ולצפון. מגמת הטמפרטורות בירידה בימים הקרובים. הרוחות יתחילו להיחלש. אמנם עדיין יתכנו משבים עד 100 קמ"ש, אולם הם יתמעטו. סוף השבוע יהיה קריר ואולי גם סגרירי.

השיבושים בנמל בן־גוריון היו קלים. הנמל נסגר ל־40 דקות בשל רוחות צולבות עזות, בין 16:45 ל־17:25. אותה שעה עמוד לנחות שלושה מטוסים, והם התבקשו להמתין מעל לנמל. קברניטו של אחד מהם הודיע שאינו יכול עוד להוג מעל לנמל והופנה לעובדה. השניים האחרים נחתו בשלום כעבור כחצי שעה. המראת שני מטוסים לאירופה עוכבה עד ששני המטוסים שבאוויר נחתו. עד כתיבת שורות אלה לא נודע על שיבושים נוספים.

תיירת נהרגה ואחרת נעדרת בשטפון באילת

(ע). – תיירת מבריטניה נהרגה וחברתה נעדרת, לאחר שאוטובוס תיירים נקלע לסופה עזה ליד אילת. כן נפצעו 15 תיירים בריטיים, כולם דוברי קבוצה שהגיעה ממצרים דרך מעבר הגבול בטאבה.

כשראו התיירים את נהשולי המים הגועים מתקרבים לעברם הם נתקפו בהלה, ניפצו את שמשות האוטובוס ונבלמו אל תלולית סמוכה. לפתע, הגיח נחשול אדיר וגרף את התלולית ואת העומדים עליה. בדווים שהיו במקום נחלצו לעזרתם, וחילצו את רוב התיירים. מהמים בעזרתם של חיילים מצריים. החיילים ההכוה הרב לאור, שהפעילו סירות הצלה. בשעת כתיבת הידיעה נבשכים החיפושים אחר התיירת הנעדרת.

הולכי 200 תלמידים מבית הספר "צייטלין" בתל אביב, שנתקעו במהלך הסופה, הם שוכנו באכסניה באילת.

מכון לבון

עצרת זיכרון ל־902 חללי הנח"ל התקיימה ליד האנדרטה בפרדס חנה

רבין: הטיפול היחיד בחמאס – מלחמת חורמה

– כך הגיב רה"מ להצעת בכירים בחמאס ביו"ש לדו־שיח עם ישראל; מקורות בטחוניים: עמדת החמאס האמיתית מתבטאת בכרוזים הקוראים להגביר הטרור

מאת אורי שרון

"החמאס הוא אויב השלום. הדרך היחידה לטפל בו היא ללחום מלחמת חורמה ברעיונותיו, ובעיקר בתידנעמם לטרור נפשע, המכוון לפגיעה באזרחים, במטרה להרוג ישראלים, ובמטרה להרוג את השלום. עם החמאס יש לנהוג רק בדרך אחת: במלחמת חורמה".

כך הגיב אתמול ראש הממשלה ושר הביטחון, יצחק רבין, להצעה לשוחח עם כמה גורמים בחמאס. היה זה בעצרת זיכרון ל־902 חללי הנח"ל, שהתקיימה ליד האנדרטה בפרדס חנה.

רבין אמר עוד, שמעצרות הזיכרון השנתות לחללי צה"ל שואבת ישראל את הכוח להמשיך הלאה. "ביד אחת אנו לוחצים יד לשלום עם הממלכה הירדנית האשמית, וביד השניה אנו לוחצים על ההדק כדי לפגוע במרצחי החזבאללה, ובמחבלי החמאס והג'יהאד האיסלאמי. בתוך העולם המורכב והמסובך הזה, בין שלום לבין פעולות טרור ואיבה, עלינו לנווט דרכנו בתבונה ובנחישות, וגם בזהירות", אמר.

הצעת החמאס למו"מ עם ישראל

(ע). – שני מנהיגים בכירים מהחמאס ביהודה ושומרון הביעו אתמול תמיכה בקיום שיחות עם ישראל בתנאים מסויימים, בתגובה להצהרת השר שוחל בדבר אפשרות קיום השיחות.

השייח' ג'אמיל חמאמי אמר, כי תובה לפתוח בדיאלוג על מנת למנוע את המשך שפיכות הדמים משני הצדדים. דיאלוג זה מותנה, לדבריו, בהפסקת מסעות ההתקפה המעצרים נגד אנשי החמאס, בנטישת הדיבורים על ייהוד, "שעלולים להצית אש באזור", ובקיומו תחת מטריה ערבית ובינלאומית.

חמאמי הוסיף, כי ישראל כבר דיברה בעבר עם ארגונים איסלאמיים, כמו חזבאללה, באמצעות גורם מתווך.

ברוח דומה דיבר השייח' חוסיין אבו כויכ. "אנו מקווים, שהצהרות ישראליות אלו ייצאו אל הפועל הלכה למעשה. אנו רוצים לראות דיאלוג מסוג זה בזמן הקרוב תחת חסות ערבית בינלאומית או פלסטינית. אנו שואפים לשיחות, שיביאו לקץ שפיכות הדמים של האזרחים משני הצדדים, הישראלי והפלסטיני, שיביאו לעצירת הפעולות הישראליות נגד העם הפלסטיני ולשחרור כל העצורים, ובראשם השייח' אחמד יאסין", אמר.

דבריהם של חמאמי וכויכ הובאו אתמול בעיתון "אל קודס" המזרח ירושלמי.

מקורות בטחוניים ישראליים אמרו בעקבות פרסום הדברים, שעמדת החמאס האמיתית באה לידי ביטוי בכרוזיהם, בהם הם קוראים להגביר את התקפותיהם על יעדים ישראליים.

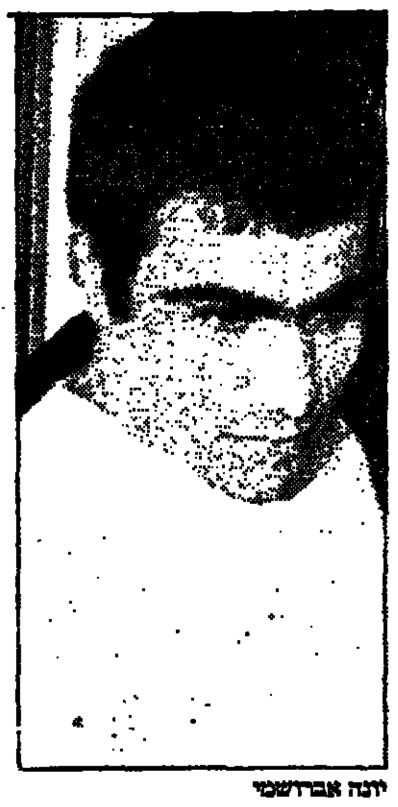
יונה אברושמי

הנשיא ויצמן דחה המלצת ליבאי לקצוב את עונשו של יונה אברושמי

מאת מיכל גרייבסקי

נשיא המדינה, עזר ויצמן, דחה את המלצת משרד המשפטים לקצוב את עונשו של יונה אברושמי ל־25 שנה.

שר המשפטים, דוד ליבאי, הגיש בתחילת השבוע לנשיא המדינה בקשה לקצוב את עונשו של אברושמי, שנידון למאסר עולם על רצח אמיל גרינצוויג.

ב־10 בפברואר 1983 נהרג אמיל גרינצוויג מהתפוצצות רימון במהלך הפגנה של 'שלום עכשיו' בירושלים. 11 חודשים לאחר הרצח עצרה המשטרה את יונה אברושמי בחשד שהוא משליך הרימון. בית המשפט הרשיע את אברושמי ברצח.

בתשובתו לשר דוד ליבאי כותב נשיא המדינה, כי הוא מתנגד לקציבת תקופת מאסר של אסירים על ידי מוסד הנשיאות, ולדעתו על בית המשפט לעשות זאת. לדבריו, אין הוא רואה טעם לחזור ולדון בנושא.

"יש לשקול היטב אם לתת לאדם שנטל במעשהו חייו של אדם אחר, את האפשרות לצאת לחיים רגילים לאחר שריצה פחות מ־20 שנות מאסר, בעקבות קיצוב עונשו על ידי נשיא המדינה והפחתת שליש על פי החלטת ועדת שחרורים. אינני סבור שבמקרה אברושמי עלי לשנות הקווים שמנחים אותי, מה עוד שלגבי עשרות אסירי עולם אחרים לא סברתי שיש לקצוב את עונשם", כתב הנשיא.

הנשיא דוחה את ההשוואה שערך שר המשפטים ליבאי בין אברושמי ואסירי המחתרת היהודית ששוחררו. "אין מעוות אחד מצדיק מעוות אחר. יונה אברושמי השליך רימון והרג אדם. אינני סבור שמעשהו מצדיק שאקצוב לו היום את עונש מאסר העולם, משום שאסירים אחרים שביצעו מעשים דומים מצאו עצמם חופשיים".

בסיכום מכתבו כותב נשיא המדינה, כי "מתוך שכנוע עמוק שהיענות להמלצתך תגרום איפה ואיפה כלפי נדונים אחרים שמרצים מאסר עולם, אינני מקבל את המלצתך".

ליבאי תומך בוועדת חקירה ממלכתית לפרשת ילדי תימן

מאת נתן רוזני

שר המשפטים דוד ליבאי תומך בהקמת ועדת חקירה ממלכתית לחקר העלמם של ילדי תימן בשנות ה־50. בכך הוא מצטרף להצעות חוק פרטיות שהגישו בנושא זה חברי הכנסת אביגדור קהלני, רן כהן, דוד מגע ויהושע מצא.

בימים הקרובים תפרסם ועדת שלגי, שמונתה על ידי ראש הממשלה לשעבר יצחק שמיר, את ממצאיה בנושא. ככל הנראה ייפסר כי 450 מתוך 500 הילדים שנעלמו מתו בבתי חולים. לגבי 50 ילדים ייאמר כי נעלמו בנסיבות מסתוריות.

בישיבת ועדת שרים לחקיקה הציע השר ליבאי כי הממשלה כולה תחליט על הקמת ועדת חקירה ממלכתית לנושא העלמם של הילדים: "את עמדתי האישית כאשר להקמת ועדת חקירה ממלכתית אקבע לאחר קריאת דוח ועדת שלגי, אבל לא אסתיר שאני נוטה לתמוך בהקמת ועדת חקירה ממלכתית, כי השאלה הפכה לנושא פוליטי כאוב ביותר, ונראה לי שהארץ לא תשקוט עד שיוצאי תימן בישראל ישתכנעו כי הממשלה עשתה כל מה שאפשר כדי לגלות את כל האמת על פרשה זו".

בראשונה, ראש ממשלת תורכיה מגיעה לביקור ממלכתי בישראל

מאת מוטי בסוק

ראש ממשלת תורכיה, טנסו צ'ילר, תגיע הבוקר לישראל לביקור ממלכתי של שלושה ימים. צ'ילר תבוא בראש משלחת גדולה הכוללת שלושה שרים, פקידים בכירים וכ־40 עיתונאים. זהו הביקור הראשון של ראש ממשלה תורכי בישראל.

תורכיה היא המדינה המוסלמית הראשונה, ובמשך שנים היחידה, שהכירה בישראל ואף כוננה קשרים דיפלומטיים עמה. הציר הראשון של ישראל בתורכיה, כבר ב־1949, היה אליהו ששון. החל מאמצע שנות השישים ועד אמצע שנות השמונים חלה נסיגה בולטת ביחסי אנקרה וישראל, שהביאו אף להורדת דרג היחסים בין המדינות לרמה של מיופי כוח. לאחר מלחמת לבנון הולה תורכיה, באופן הדרגתי, להתקרב מחדש לישראל. בינואר 1992 העלו ירושלים ואנקרה את דרג היחסים בינהן לשגרירויות, וזאת מתאוות כמה ממדינות ערב.

ביקורה של צ'ילר בארץ מעיד על השינוי הדרמטי שחל ביחסי שתי המדינות בשנים האחרונות. בנוסף ליחסים הגלויים קיים שיתוף פעולה הדוק בין המדינות גם בתחומים ביטחוניים רגישים. לפני פחות מחודש נפגש המפכ"ל, אסף חפץ, בתורכיה, עם ראש שירותי הביטחון התורכיים, מהמט אגאר, וסיכם אתו על הרחבת שיתוף הפעולה בין המדינות לתחומי הטרור והסחר בסמים. לדברי אגאר תחתום צ'ילר בביקורה בארץ, יחד עם ראש הממשלה יצחק רבין, על הסכם לשיתוף פעולה בין שתי הארצות בטרור הכורדי. צ'ילר זהירה יותר. לדבריה, מייעצת ישראל לתורכיה בנושא הטרור הכורדי.

יצוין כי לאחרונה ביקרו בתורכיה נשיא המדינה, עזר וייצמן, ושר החוץ, שמעון פרס. תורכיה וישראל מרבות להתייעץ בשנים האחרונות בנושאים שונים בעלי עניין משותף. לתורכיה גבול עם אירן, עיראק, וסוריה, שלושתן אויבות מוצהרות של ישראל. חלק ממנהיגי המחתרת הכורדית, פ.ק.פ, פועלים נגד תורכיה מדמשק. לאנקרה וירושלים גם חשש משותף מפני התפתחות הפונדמנטליזם האיסלמי, כולל במדינות המוסלמיות שהרכיבו בעבר את בריה"מ.

צ'ילר תתקבל בירושלים היום בטקס ממלכתי שייערך בגן הוורדים, ליד משרד רה"מ. היא תיפגש בארץ עם נשיא המדינה, ראש הממשלה, שר החוץ, נגיד בנק ישראל, ח"כים מהקואליציה והאופוזיציה, ראש עיריית ירושלים והקהילה היהודית־תורכית בארץ. בשבת תבקר האורחת בעיר המזרחית בירושלים ובעזה. במוצאי שבת תקיים צ'ילר, עם רבין, מסיבת עיתונאים ותפתח את ועידת העסקים הגדולה בבנייני האומה בירושלים.

אמש בטלוויזיה

הקומוניזם רק התעלף?

מאת ישראל לנדרס

"חשבתי שזה שקר", אמר מאיר וילנר, שהיה מזכיר המפלגה הקומוניסטית הישראלית, על דבריהם של מבקרי המשטר הקומוניסטי. "התלהבנו מההישגים שלו – חינוך חינם, בריאות חינם, ניצחון על הנאצים. סוציאליזם בשבילנו היה יושר. לא עלה בדעתנו שמשקרים לנו. יכולים להגיד, שהיינו נאיביים", אמר. אמיל חביבי, חבר למפלגה אמר באותו עניין, כי הצדיק בשעתו גם דברים שלא נראו לו, משום שקיבל את הדעה שבפוליטיקה אין מנוס אלא לשקר.

אלה הם שניים מן הווידויים שנשמעו בסרט התעודה של הגר קס, על עלייתה ונפילתה של המפלגה הקומוניסטית הישראלית ("עולם ישן עדי היסוד נחריבה"). ראשי המפלגה ואחדים מפעיליה סיפרו בסרט על דרכה, ותיארו את השגיה ושגיאותיה על רקע של רצלים אדומים בתהלוכות 1 במאי, וצלילים של האינטרנציונל.

אביה של קס היה חבר הוועד המרכזי של המפלגה הקומוניסטית, והיא שילבה בסרט גם את סיפורה האישי. אבל לא אחת התרשמתי, כי מרוב עצים קשה לראות את היער. הנכנו בסרט קטעי דברים של פעילים רבים, מבלי שנשמר כראוי החוט המקשר ביניהם. ועל אף הנסיון ליצור מסגרת סיפורית, לא היתה זאת מסכת מגובשת.

בכל זאת היה עניין רב בהסברים האישיים של אחדים מראשי המפלגה, שמקצתם ניסו להצדיק את דרכם בעבר, מקצתם הודו בטעויות ומקצתם עודם נאמנים לרעיון שרגלו בו כל חייהם. אחד מהם יצא בחריפות נגד מדיניותו של גורבצ'וב, "שונא הפועלים", והביע צער רב על שסטאלין לא הצליח לחסל אותו.

הסרט רמה לעיתים למעין הספד על חלום שנשבר ועל המפלגה הקומוניסטית הדועכת, אבל ניתן בו ביטוי גם להשפעתה הרבה בתקופות מסויימות, בעיקר על הציבור הערבי. אחרי שברה"מ הוליכה לתמוך בתוכנית החלוקה ב־1947, אימצה גם המפלגה הקומוניסטית קו זה והעלתה לראשונה את הסיסמה "שתי מדינות לשני עמים". בעבור שנים הודיע גם אש"ף על תמיכתו בנוסחה זאת.

דומני, כי נתגלה בסרט גם פרט לא ידוע, על פעילות המפלגה הקומוניסטית הישראלית מאחורי הקלעים להפרת את עונשם של קבוצת היהודים שניסו ב־1970 לחטוף מטוס. הנס ליברכט, שהיה אז כתב ונציג של המפלגה הקומוניסטית הישראלית במוסקווה, סיפר כי לפי הוראת חבריו בארץ ביקש מראשי השלטון הסובייטי להקטין את הנזק שגורמת פרשת המשפט בדעת הקהל. התערבות זאת גרמה, לדבריו, לכך שהנאשמים לא נידונו למוות, אלא למאסר.

כיום קשה להכחיש שהנסיון הקומוניסטי נכשל. ובכל זאת, לא נואשו ממנו תומכיו הנאמנים. אחד מהם אמר בסרט: הקומוניזם לא מת. הוא רק התעלף. ישפכו עליו דלי מים, והוא יתעורר.

לשכת העבודה תתבקש לאשר: פריימריס במארס ובמאי 1996

מאת אמיר גימן

הפריימריס במפלגת העבודה לקראת בחירות 96 יתקיימו בחודשים מארס ומאי 1996. כך נקבע בתוכנית העבודה של מפלגת העבודה, אשר תובא מחר לאישור חברי לשכת המפלגה. בחירת יו"ר העבודה ומועמדה לראשות הממשלה תהיה במארס, ובחירת הרשימה לכנסת במאי, וזאת בהנחה שהבחירות לכנסת יתקיימו במועדן – נובמבר 96.

תוכנית העבודה לשנים 96־95 כוללת לוחות זמנים והתוויית יעדים לקראת הבחירות והיא תובא מחר לדיון ואישור בלשכת המפלגה ובמזכירות הלשכה. הדיון המיוחד בלשכת העבודה יימשך כמה שעות, על מנת לאפשר לדוברים רבים ככל האפשר להשמיע את דעתם. לדיון בלשכה יקדם, כאמור, דיון במזכירות הלשכה.

היעדים המרכזיים שנקבעו בתוכנית העבודה הם שלושה קולי יעד, שבהם מתכוונת מפלגת העבודה להשקיע את מאמציה לקראת מערכת הבחירות: עולים חדשים, "מצביעים לראשונה" ודתיים.

מפקד החברים לקראת הבחירות יחל בראשית 1995 ויסתיים בסוף יוני. בעבודה שואפים לפקוד כ־200,000 חברי מפלגה. ועידת המפלגה והבחירות למרכז החדש יתקיימו בינואר 1996.

התוכנית כוללת עוד היערכות לקראת משאל־עם על עתיד רמת הגולן, והנחת העבודה היא, כי המשאל יתקיים בשנה הבאה.

את התוכנית עיבד צוות בראשות מתאם פעולות העבודה אופיר פינס ובהשתתפות סיימון תמיר, רודו פרוח, יורם דורי ורן בנאי.

ברעם: יוקם אזור מלונות ישראלי־פלסטיני בצפון ים המלח

מאת זאב פרי

"בדרך להסדר קבע עם הפלסטינים מתוכננת הקמת אזור מלונות משותף, ישראלי־פלסטיני, באזור צפון ים המלח ויתכן שגם הירדנים יטלו בו חלק" – כך מסר שר התיירות, עוזי ברעם, בתגובה לשאילתא בעל פה של ח"כ רחבעם זאבי, אשר ביקש לדעת אם יש כוונה לתת לפלסטינים אחיזה בצפון ים המלח.

ברעם הוסיף, בתשובתו לשאילתא, כי הוא רואה בשיתוף פעולה עם הפלסטינים בתחום התיירות ערובה לכך שישרור שקט באזור משום שגם לישראל וגם לפלסטינים תהיה סיבה טובה שלא לפגוע בתיירות שתהיה מקור הכנסה חשוב לשני הצדדים.

בתשובה לשאילתא בעל פה של ח"כ אברהם ורדיגר בדבר האפשרות כי יוקם קזינו באזור קומראן, השיב השר כי אין תכנית כזו בשלב הזה. עם זאת אמר השר כי בפני הממשלה עומדת לדיון הצעת חוק של ח"כ אבי יחזקאל על הקמת קזינו בישראל. "אני תומך בהצעה כזו מסיבות תיירותיות. בטאבה יש קזינו ויתכן שגם בעקבה ואולי גם בירדן, בתחום האוטונומיה, יקום קזינו. ישראל אינה יכולה להשלים עם כך כי תיירים המגיעים לישראל יוציאו כספם בקזינו, הנמצא בקרבת מקום לערי התיירות המרכזיים שלנו", אמר השר ברעם.

במסגרת ועידת ירושלים לעסקים, שתיפתח בסוף השבוע הקרוב, יועלה לדיון נושא הקמת הקזינו בישראל במושב מיוחד בו ישתתף איש העסקים סול קרזנר, המתעניין בפתיחת קזינו בארץ ובהקמת אתר תיירות נלווה אליו. קרזנר משתף פעולה עם חברת "אפריקה ישראל" בתכנון פרויקט הקזינו בארץ.

בתום דיוני הוועידה בנושא הקזינו עומדת "אפריקה ישראל" להודיע על תכניותיה בהקשר זה ועל שיתוף הפעולה העתידי עם קרזנר.

לדיון בנושא הקזינו ב"ועידת ירושלים" יקדם מושב בנושא תיירות בעידן השלום.

משרד החינוך

(סוף מעמוד 1)

אני חייב לבדוק את הקריטריונים".

מנהל חטיבת ביניים הגיב: "במשך שנים חטיבות ביניים נאבקות על אינטגרציה בתנאים קשים, ולא זכור לי שמישהו קיבל כסף על המאבק הזה. בתי ספר נאבקים על קליטת עליה, על שילוב אתיופים, ואינם מקבלים פרס. מי האיש שהחליט שמפעל הנפל הזה של ההשתלמויות הבית־ספריות הוא הנושא הכי ראוי לקבלת פרסים במערכת החינוך?

ממשרד החינוך נמסר בתגובה, כי הנהלת משרד החינוך רואה בהשתלמויות הבית־ספריות נושא בעל חשיבות ממדרגה ראשונה, וכי התקציב לחלוקת הפרסים לא נלקח מתקציבי קליטת עליה או מכל תקציב אחר.

אזכרה לפולה ודוד בן גוריון תתקיים בשדה בוקר בשבוע הבא

טקס האזכרה הממלכתי לפולה ודוד בן גוריון, במלאת 21 שנים לפטירתו של ראש הממשלה הראשון, ייערך על ידי מרכז ההסברה וצה"ל ביום רביעי הבא, ה־9 בנובמבר, בשעה 11.00 במדרשת בן גוריון בשדה בוקר.

בטקס ישתתפו נשיא המדינה, ראש הממשלה, יו"ר הכנסת, שרים, חברי כנסת, נשיא בית המשפט העליון, הרמטכ"ל, אלופי צה"ל ומוזמנים אחרים.

רבין נענה לבקשת המשפחה: בת 12 מירדן תנותח ב"הדסה"

מאת מיכל גרייבסקי

ראש הממשלה יצחק רבין אישר ביצוע ניתוח השתלת מח עצמות להבה שהבאן, ילדה בת 12 מירדן, חולה באנמיה אפלסטית. הניתוח יבוצע בבית החולים הדסה עין כרם בימים הקרובים, בתנאי שימצא תורם מתאים מבני משפחתה של הילדה. דגימות הדם של בני המשפחה הועברו אתמול לפרופ' שמעון סלווין, מנהל היחידה להשתלת מח עצם בבית החולים הדסה.

יום לאחר חתימת הסכם השלום עם ירדן הגיעו לבית החולים הדסה ולמשרד ראש הממשלה שני מכתבים מבני משפחת שהבאן, המבקשים מראש הממשלה אישור לחצות את הגבול לישראל לשם ביצוע הניתוח לבתם הבכורה.

למרות פרסומים בכלי התקשורת אתמול, כאילו היוזמה לביצוע הניתוח בבית החולים הדסה בירושלים באה ישירות מבני המשפחה, מסרו גורמים המקורבים לראש הממשלה, כי למעשה המכתב לראש הממשלה נכתב בעצה אחת עם שגרירות ארה"ב ברבת עמון.

בני משפחת שהבאן פנו לשגרירות ארה"ב ברבת עמון, בבקשה לנתח את בתם בארה"ב. בשגרירות ברבת עמון הציעו לבני המשפחה לבצע את הניתוח ב"הדסה", מרחק של שעת נסיעה מביתם ברבת עמון, וציינו כי בית החולים נחשב לאחד המרכזים הרפואיים הטובים בעולם.

מבית החולים נמסר כי סיכויי ההחלמה מלאה לאחר ניתוח מסוג זה הם כ־60 אחוז.

האופוזיציה בעיריה עתרה:

שופטי בג"ץ מתחו ביקורת על אולמרט שעיכב כינוס אסיפת מועצת ירושלים

(ע). – שופטי בג"ץ, הנשיא מאיר שמגר, אליעזר גולדברג ומישאל חשין, מתחו אתמול ביקורת על ראש עיריית ירושלים אהוד אולמרט, משום שעיכב את כינוס האסיפה המיוחדת של מועצת עיריית ירושלים.

האסיפה המיוחדת של מועצת העיריה זומנה על ידי סיעות האופוזיציה בעיריית ירושלים. סיעות האופוזיציה העניקו לאסיפה את הכותרת "המפולת הקשה שפקדה את ירושלים, במלאת שנה לכהונתו של ראש העיר אהוד אולמרט".

שופטי בג"ץ דחו את הבקשה של העותרים להוציא צו על תנאי, שיורה לראש העיר לנמק מדוע לא יכנס את המועצה. השופטים קבעו, כי ממילא יהפוך הצו על תנאי לצו החלטי עם כינוס מועצת העיר הערב.

העותרים - סיעת מרצ בעיריית ירושלים וראש הסיעה ארנן יקותיאלי טענו, כי ראש העיר חייב לכנס ישיבה שלא מן המניין של מועצת העיר, אם מבקשים זאת שליש מחברי המועצה. לטענתם, הימנעות ראש העיר מכינוס המועצה עושה את החוק לפלסתר.

בא כוחו של ראש העיר טען בפני בית המשפט, כי ראש העיר, במסגרת תפקידו וחובותיו להשתתף באירועים שונים, לא יכול לקיים את ישיבת מועצת העיריה.

השופטים שאלו את בא כוחו של אולמרט: "היש אירוע ציבורי העולה בחשיבותו על קיום ההוראה?"

ארנן יקותיאל, ראש סיעת מרצ במועצת העיר אמר, כי גם בנושא הישיבה שלא כונסה, וגם בנושא בחירת הנציגים למועצה הדתית שאולמרט התחמק ממנה, "הוא חייב ללמוד שהחוק אינו בגדר המלצה, הוא לא נבחר לעיריה בירושלים כדי להפוך אותנו לעיירת בננות".

ארנן יקותיאלי מסר, כי סיעות האופוזיציה ביטלו את הישיבה המיועדת להיום במחאה על חוסר כיבוד החוק. לדבריו, סיעות האופוזיציה במועצה - סיעות מרצ, העבודה וצומת, הגישו הצעה נוספת לכינוס ישיבה מיוחדת של מועצת העיר והדיון בה על פי החוק צריך להתקיים תוך שבעה ימים.

יקותיאלי אמר, כי מעיריית ירושלים מסרו לו שראש העיר הודיע לקיים את הישיבה למרות שהאופוזיציה הודיעה על ביטולה. יקותיאלי מסר, שעיריית ירושלים עושה הכל כדי למנוע מהתקשורת דין וחשבון במלאת שנה לכהונתו של אולמרט בתפקיד ראש העיריה. לדבריו, הסיבה לקביעת ישיבת המועצה להיום היא העובדה שהמקומונים בירושלים מודפסים בערב זה, וקשה להכניס חומר לעיתונות הארצית של יום שישי.

תוצאות הגרלת משחק "צ'אנס"

(עשית). – הקלפים שעלו בגורל:
עלה – 9.
לב – 8.
יהלום – 10.
תלתן – K.

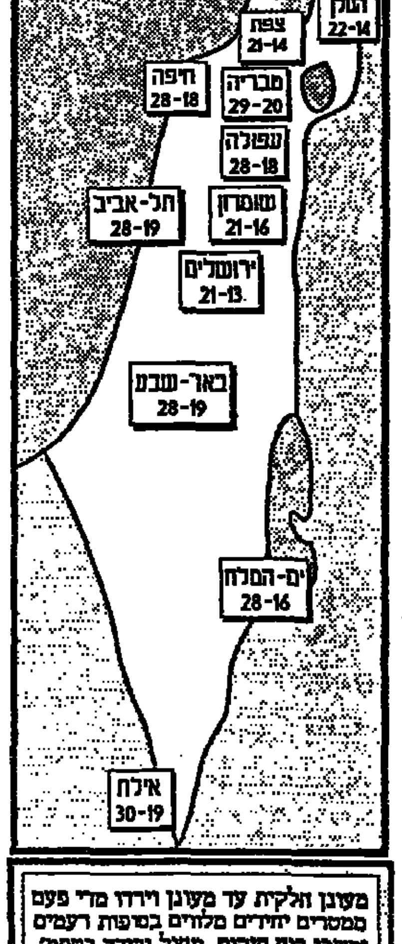

משוגן וחלקית עד משוגן וירידו מדי פעם ממטרים יחידים מלווים בסופות רעמים ומשבי רוח חזקים. תחול ירידה בטמפ'. בדרום הארץ קיים חשש לשטפונות.

דובר כ"ך: נתארגן למנוע את ההריסה:

האלוף בירן הוציא צו הריסה למצבה על קברו של גולדשטיין

(ע). - אלוף פיקוד המרכז אילן בירן, הוציא צו הריסה למצבה על קברו של ד"ר ברוך גולדשטיין, שטבח ערבים במערת המכפלה בחודש פברואר. הצו נשלח ישירות אל ראש מועצת קרית ארבע, צבי קצובר. בצו לא מצויין התאריך היעד להריסת המצבה.

דובר תנועת "כך", נועם פדרמן, אמר בתגובה: "לא נתיר לאף אחד לעשות צעד כזה. אנו נתארגן למנוע את ההריסה. אנשינו ישהו במקום 24 שעות ביממה, וברגע שמישהו יבחין שמישהו מנסה להרוס את המצבה, הוא יזעיק את אנשינו להגנה על המצבה". פדרמן גם אמר, כי הוא מצפה למבקרים ולמסיירים בהגנה עליה, שיבואו גם מחוץ לאזור חברון וקריית ארבע.

ראש מועצת קריית ארבע, צבי קצובר, אישר את קבלת הצו מאלוף הפיקוד ואמר שלמועצה יש סמכות לבנות את המצבה במקום שנבנתה, על פי החוק ועל פי רישומי הצבא. קצובר האשים את השלטונות הצבאיים שאינם מתירים לקבור את גולדשטיין בחברון ומנסים לאלץ את המשפחה לקבור בקריית ארבע. "לא ייתכן שהמשפחה תזכה ליחס כזה מן הצבא", אמר קצובר. הוא הוסיף כי במסגרת הצעדים למניעת ההריסה, יפנה הוא עצמו לכל ערכאה משפטית אשר ניתן לעתור אליה במסגרת החוק. עם זאת הוסיף, כי אם יפסוק בית המשפט לטובת הריסת המצבה, הוא יקבל את הדין.

מקור בחברון מסר כי בכוונת אנשי "כך" במקום להרחיב את המצבה ולבנותה לגובה רב יותר מאשר תוכנן מלכתחילה. קצובר הגיב: "הגישו לנו תוכנית להקמת מצבה פשוטה הצנועה בגובה 40 ס"מ בלבד. אם אכן ינסו הבונים להקים מצבה שתחרוג מן הסיכום, אנחנו לא ניתן להם שום גיבוי".

מחר ב ידיעות אחרונות

■ מחול במצב
רון בר־ישי

■ יומן קובלנקה
סבר פלוצקר,
נחמה דואק

■ אולמרט, מילוא, מצנע: שנה אחרי
דב אלבוים, תמר טרבלסי, יותם יקיר

המלך חסין

■ אחד הנערים שרצחו את נהג המונית:
החלום שלי זה שהאלמנה תסלח לי
סיגלית שחור

■ אצל הבעלים של הבית, שם החזיק נחשון וקסמן
צדוק יחזקאלי, ארה"ב

■ המנהל האמנותי של "הבימה" שבר השבון עם מתקפיו
עמוס אורן

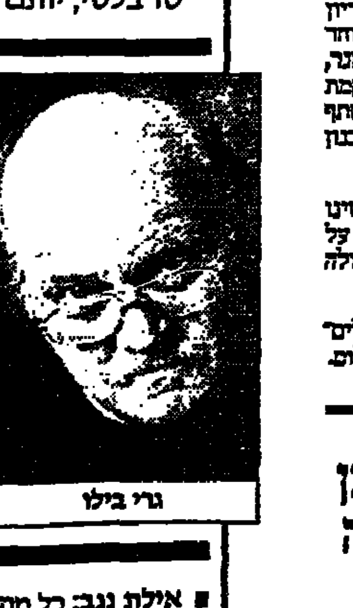
גרי בילו

■ אילת נגב: כל מה שרצית לדעת על מחלות פסיכוסומטיות.

■ שרית רוזנבלום: האופנאית ציונה טוכרמן מתכוננת לחיות לנצח.

■ שי כרם: יראעאל רסקו, מלך־היופי הראשון של ישראל.

■ במוסף לספרות: אביגדור פלדמן על פרופ' רות גביזון וזכויות האדם.

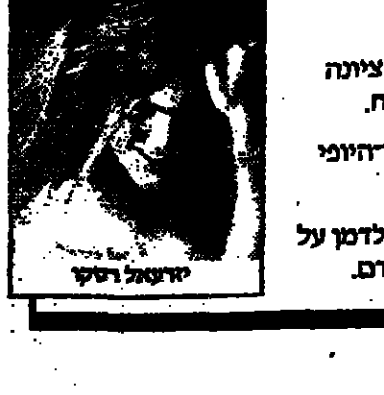
יראעאל רסקו

דבר DAVAR دافار

ההסתדרות הכללית של העובדים בארץ ישראל
עיתון עובדי ישראל
מייסד ועורך ראשון: ברל כצנלסון
עורך ראשי: ד"ר יורם פרי
עורך אחראי: דניאל בלוך

המו"ל: "דבר בע"מ"	סופים:
נדפס בדפוס דבר בע"מ	בית "דבר" רחוב שוקן 45 ת"א
המערכת והמנהלה תל־אביב	טלפון: 5286141, מיקוד: 65233
רחוב שוקן 45 ת.ד. 199, מיקוד 65233	ירושלים: רחוב הלל 16
טלפון: 03־5286141 (6 קווים)	טלפונים: 02־256873, 02־256589
פקסימיליה: 03־294783	חיפה: רחוב הנביאים 27
מחלקת המודעות, טלפונים ישירים	טלפון: 04־620111
5286156, 5281860, 298032	רחובות: רחוב הרצל 168
פקסימיליה מודעות: 03־298032	טלפונים: 08־451381, 08־453798
טלפון לפניות הציבור 07.00־22.00, 03־5286141	הפצה "יגד" 03־377056

כבישי הדרום נחסמו בעקבות הסופה; בשבר ענן באילת ירדו 8,7 מ"מ גשם

10 חיילים נפצעו באורח קל כשקרס עליהם אוהל; נסחפה סירת צוללנים לים באשדוד; רבים נלכדו במעליות בעקבות הפסקות החשמל

מאת כתבי "דבר"

מזג האוויר הסוער גרם אתמול תקלות במקומות שונים בדרום ובמרכז הארץ.
החל מהשעה 16:00 "חשכו" לפתע שמי הנגב. וסופת חול עזות כיסו את הכל בשכבת חול עבה. במשך שעה השתוללה סופת החול ברחובות באר־שבע, ולאחריה נראתה העיר כלאחר פוגרום. עמודי חשמל נחתו על כביש בית קמה באר־שבע וגרמו לפקק אדיר. ניידות תנועה כיוונו את התנועה במשך שעה ארוכה.
בעיר עצמה רבו הפסקות החשמל, ועובדי כיבוי האש נאלצו לחלץ עשרות אורחים ממעליות תקועות. אוטובוסים ומכוניות פרטיות נעצרו במהלך הנסיעה, בגלל קשיי ראות קשים. עצים נעקרו ממקומם ודודי חשמל צנחו בכמה רחובות מגגות של בתים. ניידות התנועה של מחוז הדרום סבבו בכבישי הנגב והגישו עזרה לנהגים שנתקעו. מאוחר יותר החלו גשמים לרדת ושטפונות גרמו לחסימת כבישים במעט בכל הנגב: כביש הערבה, כביש צאלים, הכביש מעיד לסדום, ועוד. ברוב הכבישים הותרה הנסיעה רק לכלי רכב כבדים.
עיריית באר־שבע הפעילה את מוקדי החירום וניידות המוקד העירוני הוקפצו מתלונה לתלונה. ברחוב סנהדרין בשכונה ד' צנח עמוד מתח גבוה וניצת. צוות כיבוי אש כיבה את הדליקה המסוכנת במועד. רק לאחר שהחלו לרדת גשמים ברחובי הנגב נרגעה הרוח, עד שנפסקה לגמרי. צוות החילוץ של הערבה חילץ מאזור משאבות המים במכתש הקטן כ־100 תלמידים מבית ספר במרכז הארץ, שנתקעו במקום מבלי יכולת לצאת מהשטח בשל שטפונות. החילוץ עבר ללא תקלות.

נזקים באילת

נזקים כבדים נגרמו אתמול באילת בעקבות שבר ענן בשעות הצהריים, במהלכו ירדו בעיר 8,7 מ"מ גשם, מלווה ברוחות מערביות עזות. ים סוף הגביה גליו עד למעלה מ־2 מטרים. כל צי האסכות נמלט אל תוך המרינה. בעיר עצמה נשטפו הכבישים בזרמי מים שוצפים, מלווים אבני ענק שהתדרדרו, ארבעה עמודי חשמל נפלו, כ־20 עצים גדולים התמוטטו, וליד מלון רויאל ביץ קרס עץ תמר ומעך רכב פרטי חונה.
הכבישים המובילים אל העיר מכיוון מסוף טאבה וכן מכיוון עובדה כוסו בכמויות עפר אדירות, בכמה מקומות נפערו בורות עמוקים שיצרו סכנה לתנועת רכב.
הרוח העזה במפרץ קרעה את מצופי השחיינים והטילה אותם על החוף הצפוני של אילת, סלעי ענק התדרדרו מעל הרי הגרניט, חלקם פגעו במלון "הנסיכה" הבנוי בצמוד להר. נחל הערבה שאסף את מימיו פרץ לים סוף בזרם חום עכור, וגרם לים הצלול לשנות את מראהו. דוברת רשות שמורות הטבע הודיעה כי נגרם נזק כבד לריף האלמוגים כתוצאה מסחף ובוץ. דוברת העירייה מסרה כי צוותים מתוגברים של עובדי העיר עסקו בשאיבת מים ממקומות מוצפים וניקו ערימות עפר שכיסו רחובות שלמים.
ותיקי אילת אמרו כי סופה כה קצרה וכה עזה לא נראתה זה זמן רב.

נפצעו קל

באזור הדרום והמרכז, בערי מרחב לכיש אשקלון, אשדוד, קריית מלאכי, שדרות וניצנים, סבלו מהפסקות חשמל, קריסות עצים, עמודי מתח ושלטי חוצות. למעלה מ־17 איש, בהם 10 חיילים, נפצעו באורח קל ונזקקו לטיפול רפואי. בתחנות מד"א ובבית החולים ברזילי באשקלון. עשרת החיילים נפגעו לאחר שאוהל באזור ניצנים קרס מעוצמת הרוח על החיילים.
בכבישי שדרות־חלץ, מושב גבעתי, כביש קריית גת־באר שבע קרסו עצים והוצפו כבישים שנחסמו לתנועה.
באזור אשדוד נסחפו ללב ים שלושה צוללנים, שעסקו בעבודות עבור בתי הזיקוק באשדוד. השלושה חילצו עצמם לחוף מבטחים כשבתוך כך מוזעקים לעזרתם ספינת משטרה חיל הים ומסוק של חיל האוויר. באשדוד ובמספר מושבים באזור לכיש היו הפסקות חשמל שנמשכו למעלה משלוש שעות.

שיבושים בתל אביב

(ע). - עמודי מתח גבוה שקרסו, עצים שהתמוטטו ושלטים שהועפו מחנויות בשל הרוח העזה, גרמו אתמול לשיבושי תנועה קשים במקומות שונים בתל אביב. היו תקלות בפעולת הרמזורים, דבר שגרם ללחצי תנועה כבדים במספר מקומות.
עמוד מתח גבוה נפל בשטח שליד בית הספר החקלאי במקווה ישראל, וכתוצאה מכך נגרמה דליקה במקום. דליקה פרצה בסוכנות ביטוח ברחוב חומה ומגדל במרכז העיר, ככל הנראה בגלל קצר חשמלי. כן פרצה שריפה בצריף ברחוב ראול ואלנברג בצפון תל־אביב.
בכל האירועים לא היו נפגעים.
מספר עצים נפלו על נתיבי תנועה ופגעו בכלי רכב חונים ברחובות עמישב וטבריה. ברחוב אבן גבירול נפל עץ, חסם את ציר התנועה והעסיק את הכבאים בפינויו. ברחוב ירמיהו נפל שלט של חנות, וברחוב נחמיים היתה הפסקת חשמל שגרמה לעצירת המעלית בבניין ברחוב, כשאנשים היו בתוכה. הם חולצו בשלום על ידי הכבאים.
עמוד אבטחה נפל ברחוב אלנקווה, וסוכך נפל מקומה עשירית בבניין ברחוב רקנטי ברמת אביב. לא היו נפגעים בנפש.
במהלך הסופה שובשו הרמזורים בצומת הסינרמה, בצומת יצחק שדה־המסגר, בקרן הרחובות אלנבי־הירקון וכן לאורך דרך נמיר.
כן נמסר על הפסקת חשמל בשכונת קריית שרת, שנגרמה מעץ שנפל וניתק את כבלי החשמל. כבאי תל־אביב פעלו בכוחות מתוגברים לטיפול במפגעים.
גם מערים סמוכות לתל־אביב נמסר על שיבושי תנועה וקריסת עצים. לא נמסר על נפגעים.
המוקד העירוני של עיריית תל־אביב טיפל בתקלות שונות.

170 תלמידים חולצו משיטפון במכתש הקטן

מאת כתב "דבר"

170 תלמידים מבתי הספר ברמת הגולן ובפרדס חנה, אשר נתקעו אתמול במכתש הקטן בשל שיטפון עז שהציף את הערוץ נחל חתירה, חולצו אמש בלא פגע על ידי יחידת החילוץ ערבה. עם זאת הוחלט להלין את התלמידים בארבעת האוטובוסים שלהם כיוון שלא ניתן היה להוציא את האוטובוסים מהמכתש.
אתמול ב־18.00 הגיעה ליחידת החילוץ "ערבה" קריאת הצלה מקבוצת תלמידי תיכון מרמת הגולן ופרדס חנה. התברר כי במהלך הטיול גאו מי נחל חתירה והצצו בין התלמידים לבין האוטובוסים שהמתינו להם עם כל הציוד. כאמור, אנשי יחידת החילוץ ערבה הגיעו למקום, הביאו את התלמידים בזה אחר זה אל האוטובוסים ללא כל פגע. אחת התלמידות שחלתה עוד קודם לכן נזקקה לטיפול [illegible] "סורוקה" בבאר־שבע. [illegible]

50 פעילי "העבודה" ניצלו מפגיעת תקרה שקרסה בסופה

מאת אמיר נוימן

מתאם פעולות העבודה אופיר פינס, ו־50 מזכירי סניפים ממפלגת העבודה ניצלו אתמול כאשר תקרת מועדון קיבוץ שדה יואב התפרקה, כתוצאה מהסופה שהתחוללה בדרום הארץ, בעודם מכונסים במועדון.
מזכירי הסניפים קיימו אתמול יום עיון, שבמהלכו שהו גם בקיבוץ שדה יואב. במהלך דיון שקיימו במועדון בשעות אחר הצהריים החלה הסופה להשתולל וכתוצאה מכך התנפצו דלתות הזכוכית של המועדון. מייד לאחר מכן החלה להתפרק תקרת המועדון והלוחות שמהן עשוייה התקרה נפלו על רצפת המועדון.
לדברי פינס, שריכז את יום העיון, נתקפו כל הנוכחים בתדהמה לנוכח ההתפרקות הפתאומית של המבנה, אך תוך שניות אחדות - בעוד התקרה ממשיכה להתפרק - התעשתו ונסו על נפשם אל האוטובוס שבו הגיעו לקיבוץ. אמש סיפר פינס, כי הסופה טלטלה גם את האוטובוס, אולם תוך זמן קצר הצליחו להתרחק ממוקד הסערה.

מסיבת העיתונאים של אגודת העיתונאים אתמול בתל־אביב למען "דבר". מימין לשמאל: עו"ד אורנה לין היועצת המשפטית של עובדי "דבר", אריה אבנרי יו"ר אגודת העיתונאים בתל־אביב, שרה פרידמן יו"ר האיגוד הארצי של עיתונאי ישראל, אפרים דוידי יו"ר ועד עיתונאי "דבר" (צילום: ישראל־סאן)

האיגוד הארצי של עיתונאי ישראל קורא לרמון לא לסגור את "דבר"

בית־הדין לעבודה אסר על הנהגת ההסתדרות לבצע שינויים ב"דבר"; אריה אבנרי, יו"ר אגודת העיתונאים בתל־אביב: ישנו קו זדוני ואכזרי בדרכו של רמון נגד "דבר" – אנו רואים זאת בחומרה רבה; קורא לרבין למנוע הסגירה

מאת כתב "דבר"

"חיים רמון עושה הכל כדי לפגוע בעובדי עיתון 'דבר' ובאפשרויות רכישתו של העיתון".
כך אומרת שרה פרידמן, יו"ר האיגוד הארצי של עיתונאי ישראל.
לדבריה, "מאז שרמון נבחר, הוא נוקט בפעולות שהביאו להתדרדרותו של העיתון, ע"י הפסקת המנויים לעובדים, נקיטה בצעדים כדי שמספר המנויים יפחת, ובצעדים נוספים".
פרידמן מגנה את הניסיון של רמון להתנער מאחריותו לעיתון, ואומרת: "יש הוכחות לכך שההסתדרות היא שניהלה במשך כל השנים את עיתון 'דבר'. היא לא יכולה לקום היום ולומר 'הבן הזה הוא ממזר'. אי־אפשר שהמזכ"ל חיים רמון יקום היום ויגיד: 'אני לא מקיים הסכמים ולא שומר על זכויות העובדים', כי לא לשם כך יש הסתדרות".
עוד הוסיפה, כי "העיתון הוא כלי ביטוי, ובשוק התקשורת המצטמצם והולך היינו רוצים לראות יותר ויותר עיתונים שנפתחים, ולא עיתונים שנסגרים. מלבד העובדה שרוצים לסגור עיתון ושעיתונאים ישארו ללא עבודה, אנו מודאגים מכך שרוצים בעצם לסתום פה, פה ותיק ואמין, ואנו מבקשים מרמון לשקול גם את ההיבט הזה, לפני שהוא חותם על סגירת העיתון".
במסיבת עיתונאים שקיימו אתמול עובדי "דבר" ואגודת העיתונאים, נמסר כי בית־הדין לעבודה בתל־אביב הוציא שלשום צווים, האוסרים על הנהגת ההסתדרות לבצע שינויים כלשהם בעיתון "דבר", ומחייבים על שמירת הסטטוס־קוו. הצווים הוצאו בעקבות תביעה שהגישו עובדי העיתון בסיוע אגודת העיתונאים, באמצעות עו"ד אורנה לין, לאחר שבתחילת השבוע קיבל ועד העובדים של העיתון מכתב ממ"מ מנכ"ל "דבר", שייקה זילברמן, המודיע להם, כי יפוג תוקפו של הסכם העבודה הקיבוצי בסוף השנה, וכי לא ייחתם הסכם חדש.
עו"ד אורנה לין מסרה, כי אל בית הדין לעבודה הוגשו שתי תביעות, האחת נגד הנהלת "דבר" ונגד ההסתדרות הכללית, והשניה הפונה אל הנהגת ההסתדרות כמעסיקה של עובדי "דבר". עו"ד לין ציינה, כי מדובר בתביעה תקדימית מיוחדת, מאחר שמדובר בתביעות של האיגודים המקצועיים בהסתדרות נגד הנהגת ההסתדרות, כמעסיקה של...
אריה אבנרי, יו"ר אגודת העיתונאים בתל־אביב אמר, כי ישנו קו זדוני בדרכו של חיים רמון נגד עיתון "דבר". "אנו רואים את הדבר הזה בחומרה רבה. צר לי שאכזריותו של רמון באה לידי ביטוי מוחשי כלפי עיתון 'דבר'", אמר.
אבנרי יצא בקריאה לראש הממשלה, יצחק רבין, להתערב בעניין, ולבלום את תוכניותיו של רמון, כדי שהעיתון לא יסגר. "אם בכל זאת לא תמנע הסגירה, אנו מבקשים שהיא תהיה מכובדת", הוסיף.
יו"ר ועד עובדי העיתון, אפרים דוידי, טען כי אפשר למנוע את סגירת העיתון. "זהו עיתון ההסתדרות, ועל רמון לקחת את האחריות עליו. לא יתכן שיו"ר ההסתדרות לא יקח אחריות על העובדים שלו. אם היום הוא כמעסיק לא יעשה כך, אז מחר אף מעסיק לא יקח אחריות על עובדיו", אמר דוידי. הוא ציין, כי דרכו של רמון היא מתקפה מבין בגב העובדים.
דוברת ההסתדרות, רחל בלושטיין, מסרה בתגובה, כי "רמון איננו חבר בהנהלת העיתון, להערכתו, ההנהלה איננה יכולה לבטל הסכם עבודה [illegible] ענפי העבודה".

סימון וייל תבקר בארץ; תיפגש עם ערפאת ברצועה

(ע"אי־אף.פ.) – מזכירת המדינה הצרפתית לעניינים סוציאליים, סימון וייל, תבקר משבת עד יום שלישי בישראל וברצועת עזה, שם תיפגש עם יאסר ערפאת. על כך נמסר אתמול מלשכתה.
וייל תגיע לארץ במוצאי שבת, ובמהלך ביקורה תיפגש עם הנשיא ויצמן, ראש הממשלה רבין ושר החוץ פרס. ביום שני היא אמורה לנהל שיחות ב"אוריינט האוס" במזרח ירושלים עם אישים שהשתתפו בשיחות השלום בין ישראל ואש"ף, כולל חנאן עשראוי.
ביום שלישי היא תסע לעזה, שם תבקר בין היתר במחנה פליטים ותיפגש עם מנהיגים פלסטיניים מקומיים פרט לפגישה המתוכננת עם יאסר ערפאת. וייל ציינה כי תבקר בעזה "כדי לראות איך אפשר לעזור לפלסטינים, במיוחד בתחום הבריאות".
היא ייצגה את צרפת בטקס חתימת השלום בין ישראל לירדן ב־26 באוקטובר.

שרי התיירות של ישראל וירדן יציגו בליסבון תכניות פיתוח משותפות

מאת זאב פרי

שרי התיירות של ישראל וירדן יקיימו ביום ג' הבא, בליסבון, מסיבת עיתונאים משותפת ראשונה שבה יציגו את התכניות המשותפות לפיתוח ושיווק תיירותי, בעקבות חתימת חוזה השלום. מפגש שרי התיירות ייערך במסגרת הכנס השנתי של ארגון הגג של סוכני הנסיעות האמריקאים.
שר התיירות עוזי ברעם ומנכ"ל משרדו אלי גונן יעמדו בראש משלחת תיירות גדולה אשר תייצג את ישראל בכנס בו ישתתפו יותר מ־2,000 סוכני נסיעות.
במסגרת הביתן הישראלי אשר יוקם בכנס התיירות ייערך סמינר משותף ישראלי־ירדני בו יציגו שתי המדינות את חבילות התיור המשותפות.
לקראת צאתו לכנס אמר השר ברעם כי "מפגש ישראלי־ירדני זה הוא הפיזי־המעשי הראשון, בתחום התיירות, לשלום. "מאמץ משותף של ישראל וירדן יביא ללא ספק להגדלת מספר התיירים המגיעים לישראל ולאזור", אמר ברעם.

הביוכימאים בקופ"ח הכריזו סכסוך עבודה – שוקלים השבתת מעבדות

מוחים על הכוונה לאחד מעבדות; תיתכן שביתה של עובדים נוספים בקופ"ח

מאת חגי פורשנר

הסתדרות הביוכימאים והמיקרוביולוגים הכריזה על סכסוך עבודה של חבריה בקופת חולים הכללית, ועשויה להשבית בשבוע הבא את כל המעבדות במחוז המרכז של הקופה. כך הודיע אתמול יו"ר הסתדרות הביוכימאים והמיקרוביולוגים, אשר גולדשלגר.
סכסוך העבודה הוכרז עקב כוונת ההנהלה לאחד מעבדות ולסגור רבות מהן, כחלק מתוכנית ההבראה לקופ"ח. הביוכימאים והמיקרוביולוגים מתכננים להתחיל בצעדי מחאה קלים יחסית, שיילכו ויחריפו, עד כדי השבתה מלאה, אלא אם כן יישמר הסטטוס קוו במעבדות עד תום הדיון בין ההנהלה לבין הסתדרות הביוכימאים.
השביתה בשבוע הבא עשויה להתרחב ולכלול קבוצות נוספות של עובדי קופ"ח, שהודיעו כי לא יעברו בשתיקה על אי תשלום משכורותיהם במועד. גולדשלגר אמר כי "החשיבות העליונה חייבת להינתן לשמירה על מקומות העבודה – הרבה יותר מאשר למועד המדויק שבו תשולמנה המשכורות".
בין המעבדות הצפויות להיסגר, לפי הרשימה שבידי הסתדרות הביוכימאים: אשקלון, רמת הנשיא (בת ים), יפו, נצרת, פתח תקווה, רמת גן, חמנתוף בתל אביב. הביוכימאים מזהירים מפני פגיעה מיידית בחולים – הארכת זמן ההמתנה לבדיקות והשפעות על המשך הטיפול – וכן ערעור הבסיס המעבדתי של ענף הרפואה בישראל.
הביוכימאים קיבלו את תמיכתם של רופאים ומנהלי מחלקות, למשל בבית החולים "השרון" בפתח תקווה, שמעבדותיו ייסגרו ויאוחדו עם אלה של בית החולים "בילינסון". "לא נוכל ליטול על עצמנו אחריות לתקלות הצפויות כתוצאה מהעברת המעבדות", כתבו הרופאים. גם ועד תושבי שכונת רמת הנשיא בבת ים, שהמעבדה בה היא הראשונה המיועדת לסגירה, בעקבות איחוד עם המעבדה ביפו, התארגן למאבק כדי למנוע את סגירת המרפאה.
הנהלת קופ"ח משיבה כי איחוד המעבדות הקטנות יהיה חלק ממהלך כולל של מיחשוב המעבדות והכנסת ציוד המסוגל לבצע עשרות אלפי בדיקות ביממה ללא מגע יד אדם. לפי הנתונים שבידי הנהלת קופ"ח, תפוקתה של מעבדה מחוזית גדולה פי 15 מזו של מעבדה קטנה.

העבודה: נפרוש מהקואליציה בהסת' עקב שינוי בוועדי פועלים ערביים

מאת אפרים דוידי

מפלגת העבודה מאיימת לפרוש מהקואליציה בהסתדרות בגלל ההרכב החדש של ועדי הפועלים הממונים במגזר הערבי. מדובר על מינויים של מזכירים חדשים ב־13 ועדי פועלים, בשמונה מהם יתקיימו בחירות והם יהפכו למועצות פועלים כבר בתחילת 1995. בין מרכיבי הקואליציה: "רם", "עבודה" והרשימה המשותפת היהודית־ערבית", קיימים חילוקי דעות על אופן הבחירה של מזכירי ועד הפועלים והמליאות המנהלות וועדים אלה.
בעבודה גורסים שמגיע למפלגה רוב בעקבות אחוז ההצבעה הגבוה שקיבלה המפלגה במגזר הערבי, ב"רם" טוענים כי הוועדים צריכים לעבור לשליטת הסיעה בהתאם לתוצאות הבחירות במישור הארצי. ברשימה המשותפת מוחים על כך "שבאופן מסורתי קופחנו במגזר הערבי" ועל כך ש"כל מטרת ועדי הפועלים הממונים היא למנוע מאתנו ייצוג הולם".
בישיבת סיעת העבודה המורחבת הוחלט אמש לתבוע "בחירות דמוקרטיות בכל ועדי הפועלים במגזר הערבי". לדברי הסיעה, "סיעת 'רם' בראשותו של רמון עושה שימוש ציני באינטרס הפוליטי הסיעתי הצר תוך שימוש ברוב שיש להם בוועד הפועל להכנסת מזכירים מ'רם'". עוד הוחלט שעקב כך ה'סיעה תמליץ על פירוק הקואליציה". יו"ר ההסתדרות, חיים רמון, הגיב להודעה זו במלים ספורות: "אם הם רוצים לפרוש, אני מאחל להם דרך צלחה".

ביקורת ב"עבודה" על הפיטורים בוועד הפועל

ועד העובדים החזיר לרמון רשימת 265 המפוטרים; מכנס אסיפה נוספת

מאת אפרים דוידי

ועד עובדי הוועד הפועל ומוסדותיו החזיר אמש את רשימת 265 העובדים הכלולים ברשימת המפוטרים שהוציאה הנהגת ההסתדרות.
דובר הוועד, מתי דוד מסר: "קיבלנו מעטפה ובה רשימת השמות. לא פתחנו אותה ולא רצינו לעיין בה. החזרנו אותה סגורה וצירפנו מכתב מאת הוועד". במכתב ליו"ר ההסתדרות, חיים רמון, נכתב כי כל עוד אין סיכומים מקובלים על הצדדים בנוגע לפיצויי המפוטרים בהסתדרות, אין הוועד מוכן לקבל את רשימת המפוטרים. דוד הוסיף: "ההסכם שהושג בין נציגי האיגוד המקצועי לבין רמון מחייב רק אותם. אנו לא קיבלנו אותו. נגמר העידן בו הכוהנים באים אל הנתינים ומוסרים להם את ה'סיכומים' ללא השתתפותם. לא יהיה כל פתרון לסוגיית הפיטורים והפיצויים ללא השתתפות ועד העובדים".
לכתב "דבר" נודע כי עובדי הוועד הפועל יקיימו אסיפה נוספת בתחילת השבוע הקרוב, ביום ראשון או שני. יצויין שאסיפה שהתקיימה ביום שני האחרון הפכה להפגנה קולנית.
דוברת ההסתדרות, רחל בלושטיין מסרה בתגובה: "בהתאם לכך הוחלט כי כבר בימים הקרובים ייצאו מכתבים לעובדים, במטרה ליידע אותם כי שמם מופיע ברשימת מסיימי העבודה". למכתבים אלו יצורפו תנאי הפרישה הפיצויים, כפי שסוכמו בין ההנהגה לאיגוד המקצועי. בנוסף לכך שוגר מכתב על־ידי יו"ר האגף למשאבי אנוש מאיר גת, לכל עובדי הבית, על סיום המו"מ לפיטורין וצמצומים. במכתב נאמר: "עקב הצורך לבצע הה'ארגון במבנה הפונקציונלי של יחידות הוועד הפועל, ונוכח המצב הכספי הקשה לתוכו נקלעה ההסתדרות, החליטה הנהגת ההסתדרות לצמצם מצבת כוח־אדם במוסד בהיקף ניכר. הליכי הפיטורין מתקיימים על פי החלטות הוועדה לה־ארגון וצמצומים, בסמכות הנהגת ההסתדרות ומכוח סעיף 13 לפרק 16 בחוקת העבודה לעובדי מוסדות ההסתדרות".
ביקורת קשה הושמעה אתמול בישיבת סיעת העבודה המורחבת בגנות אנשי מפלגתנו האחרים, שלקחו חלק במו"מ על פיטורי העובדים. בתום הדיון, בהשתתפות ראשי הסיעה יו"ר חיים הברפלד, יו"ר אגף הארגון ומועצות פועלים פיני שומר, יו"ר נעמת עפרה פרידמן, חברת ההנהגה נגה בולטנסקי ויו"ר חבר מזכירי מועצות הפועלים פיני קבלו, הוחלט למחות על הפיטורים. עוד נאמר בהחלטה: "המצב העכשווי בו נכנסים לפיטורים המוניים ללא תכנית הבראה ותוך הכנסת אנשי 'רם' במקום המפוטרים, הוא מעשה שהסיעה אינה סובלת ומפלגת העבודה אינה יכולה לתת לו את ידה". עוד נאמר בהחלטה "פיטורין כן, אבל על פי הנוסחה של ראש המפלגה יצחק רבין 'לא יהיו פיטורים ללא תכנית הבראה או תכנית בכלל'. על עקרונות אלה העבודה אינה יכולה לוותר".

עובדי קופת חולים: איננו חוששים מכונס־מפעיל – הוא יצטרך אותנו

מאת חגי פורשנר

"עובדי קופת חולים הכללית אינם נבהלים מכונס־מפעיל, ויקבלו אותו ברצון", הודיע אתמול ממלא מקום יו"ר ארגון העובדים, משה ולינגר, לשר הבריאות ד"ר אפרים סנה.
הוא הסביר כי כונס־מפעיל ייאלץ לנהל את קופ"ח ולהפעילה באורח תקין, לשלם את שכרם של העובדים, ולהביא ממקורות ממשלתיים את האמצעים הדרושים לקופה. "לעובדים אין מה להפסיד: כל מי שיבוא להפעיל את הקופה, יצטרך את העובדים, שכולם אנשי מקצוע, ובלעדיהם לא תוכל הקופה להמשיך לתת שירות למבוטחיה".
ולינגר הזכיר לשר סנה כי העובדים הגישו להנהלה הצעה לתרומה במסגרת תוכנית ההבראה: הלוואה של כ־120 מיליון ש"ח, שינוכו משכרם של העובדים במשך שנתיים, ויוחזרו כעבור עשר שנים.
"תהיה זו טעות לסרב להצעה הוגנת זו; יש סכנה של מערבולת קשה, סכסוך עבודה מיותר, שיפגע בציבור המבוטחים בקופה", סיכם ולינגר.

פרס בכנסת: אני מצדיק את גודלה של המשלחת הישראלית לקזבלנקה

ח"כ כהן: בעיני הערבים יש בזה מידה של התנשאות; ח"כ גפני: נסעתם תוך הזנחת עניינים חברתיים־כלכליים כמו "דבר", למשל, שאת עובדיו זורקים לרחובות ובמקומו מוציאים את בטאון ש"ס

מאת דניאל בן־סימון

רק נחת על אדמת הארץ ושר החוץ שמעון פרס כבר נדרש להגן על ועידת קזבלנקה בפני כמה ציניקנים. בספסלי הליכוד שפקפקו בקול רם בנחיצותה. גם חברים בסיעת העבודה לא רוו נחת מצדדים אחרים של הוועידה. ח"כ רענן כהן מהעבודה אמר שישראל היא מדינה קטנה ו"זה מגוחך שהמשלחת מישראל היתה כה גדולה".
לדברי כהן, "בעיני הערבים, יש בזה מידה מסוימת של התנשאות ויש בזה גם אמירה כאילו אנו המתקדמים הטובים ביותר. צריך מאוד להיזהר מיצירת רושם מוטעה היכול רק להזיק. אני אומר את הדברים האלה בראייה מזרחית".
ח"כ נעמי בלומנטל מהליכוד אמרה: "רציתי רק לומר שאני חושבת שהשרים יכולים להמשיך לנסוע כי פשוט חבל לפרק את המזוודות. אני שומעת שעוד מעט יש ועידת עמאן, אז חבל לפרק מזוודות. אני רוצה לומר שיש עוד כל כך הרבה מדינות שמצפות לאיזה טקס... השארתם אותנו לבד, ממש לבד. זה לא נורא. אפילו הסתדרנו לא רע".
לדברי ח"כ חבר גולנסקי מתל"ש, "מה שנעשה בקזבלנקה הוא חשוב, אבל עדיין לא הגענו למצב של שלום ושל גבולות פתוחים בינינו ובין השכנים ברמה שתאפשר את ביצוע התוכניות של פיתוח האזור... מי שרוצה לקדם את פיתוח האזור, לא יכול לדחות לאחרית הימים את הנושאים של ההתנחלויות, שהם אולי הכואבים ביותר בניסיון שלנו לפתור את הבעייה הפלסטינית".
ח"כ משה גפני מיהדות התורה אמר: "נסעתם תוך שאתם מזניחים עניינים חברתיים־כלכליים. קחו את ההסתדרות למשל. הולך אותו שידוך בין מרץ וש"ס ומפסד בפקסים והדעו שהתפטרות של העובדים הן פוליטיות, עובדים שנאבקים על פת לחמם. הולכים וסוגרים את עיתון 'דבר' וזורקים את העובדים לרחובות ובמקביל מוציאים עיתון חדש 'יום ליום', בטאון ש"ס. את עיתון 'דבר' סוגרים, את העובדים זורקים לרחוב, והנה הולכת הקבוצה של הצעירים של רמון ומוציאה עיתון חדש כדי לשרת את האינטרסים שלה".
יוסף עזרן מש"ס היה יותר פואטי: "מן האור שנבצבא את תעצומות הנפש קצת להתעלות. רבותיי, תדעו שזו חגיגה גדולה. אני כיליד מרקש שבמרוקו, חש אווירה נפלאה, מגילת מעגל. אני מרגיש עצמי כחתן גדול, מאושר, גאה. היום להיות מקזבלנקה זו תעודת כבוד".
שר החוץ שמעון פרס השיב: "במרכז מוסלמי גדול לאור היום, במעמד של 56 מדינות מכל העולם, ביניהם 12 מדינות ערביות שעם חלק מהן אין לנו קשרים, בהשתתפות 1200 נציגי חברות מהגדולות בעולם, אנשי ביזנס מסעודיה, כוויית, ירדן ומצרים, פלוס 400 חברי משלחות רשמיות, פלוס 10 ראשי מדינות, פלוס קרוב ל־100 שרים, נפתחה ועידה לדון על העניינים הכלכליים של המזרח התיכון. זו הפעם הראשונה שהמזרח התיכון הסתכל על עצמו בעין כלכלית ולא צבאית, לא פוליטית, לא דמגוגית, לא נאומים אנטי־ציוניסטיים..."
פרס הגן על גודל המשלחת. "אני מצדיק את בואם של כל חברי הממשלה וכל חברי הכנסת. זו ההשתתפות הגדולה ביותר לוועידה שלא היתה כמוה במזרח התיכון במשך כל 46 השנים האחרונות".
דוד מגע: "מה תרומתה של דליה איציק?"
פרס, בכעס: "מה התרומה שלך? תגיד לי. מה אתה הורס? כמה? כשאתה מגן על אנשים תמורת שכר?"
מגע: "אני מגן על אנשים חפים מפשע".
פרס: "מי אתה שתבטל אנשים?"
מגע בשלו: "מה תרומתו של אלי דייך?"
פרס ביכר להתעלם אך מגע הוסיף לשאול: "מה היתה תרומתה של השרה שולמית אלוני?"
פרס: "השרה אלוני דנה בענייני תרבות ותקשורת. מה אתה בכלל? מבקר המדינה?"
מגע: "אתה מבקר המדינה?"
פרס: "אני יודע שחברים מזלזלים, מלגלגים, טוב להם בלגלוג. הם כל כך חכמים. אני יודע שצריך לדאוג לאנשים צעירים במזרח התיכון. הם לא יילכו שבי אחרי מה שהיה. אנחנו נדאג להם ונעשה זאת, ומי שילעג, שילעג".

פולין אישרה הזמנת ערפאת לטקס באושוויץ

ורשה (א.ס.). – ראש אש"ף יאסר ערפאת הוא בין זוכי פרס נובל המוזמנים לטקס השנה ה־50 לציון שחרור מחנה ההשמדה הנאצי אושוויץ־בירקנאו – אישר אתמול רשמית משרדו של נשיא פולין.

השערות קודמות בדבר ההזמנה עוררו ויכוח בין מנהיגים רוחניים יהודים לבין ניצולי שואה החיים בירושלים.

בחודש שעבר הודיע נשיא פולין לך ואלנסה על כוונתו להזמין את שלושת זוכי פרס נובל – רבין, פרס וערפאת, לציון יובל שחרורו של מחנה ההשמדה, בו מצאו את מותם כ־1.5 מיליון יהודים.

"ערפאת זכה בפרס והוא זכאי להזמנה, אין חריגים בעניין", אמר מרק קרפינסקי, הדובר בשלטונו של ואלנסה, לכתב "אסושיאייטד פרס".

מנשה לורנצי, העומד בראש ארגון ניצולי תאומי מנגלה, אמר בירושלים כי הוא לא ישתתף בטקסים אם ערפאת יהיה שם.

"אסור לי להיות שם, מכיוון שהוא המשך של מה שהם (הנאצים) עשו", אמר בראיון ל"קול ישראל".

הרב הראשי של פולין, פנחס מנחם יוסקוביץ', גם הוא ניצול שואה, אמר כי הוא תומך בביקור באושוויץ, אם הדבר יוכל לתרום לתהליך השלום במזרח התיכון.

"עלינו לעשות הכל כדי להבטיח שהעתיד יהיה טוב יותר, למשפחות שלנו, לדור שלנו, לדורות הבאים", אמר יוסקוביץ'.

קרפינסקי אמר כי ההזמנות לזוכי פרס נובל לשלום נשלחו לפני מספר ימים.

ואלנסה, שזכה בפרס נובל ב־1983, יעמוד בראש הטקסים לציון יובל שחרור מחנה ההשמדה על־ידי הצבא האדום הסובייטי.

רשימת המוזמנים כוללת את נשיא דרום אפריקה נלסון מנדלה וקודמו פ.ו. דה קלרק, נשיא ברה"מ לשעבר מיכאיל גורבצ'וב, הנזירה הקאתולית האם תרזה, המנהיג הטיבטי הרוחני דלאי למה, הסופר היהודי אלי ויזל, מזכיר המדינה האמריקאי לשעבר, הנרי קיסינג'ר, ונציגי ארגון "אמנסטי".

ההזמנות הן הזמנות לזוכי פרס נובל להגיד "לא" לזוועות המלחמה, אמר קרפינסקי. לדבריו, עדיין לא התקבלו אישורים להזמנות. "אינני רואה סיבה מדוע צריכה ירושלים להיות מוטרדת מנוכחותו של ערפאת באושוויץ", טען קרפינסקי.

נשיא פולין לך ואלנסה בביקור ביד ושם ב־1991. אתמול אישר כי לטקס באושוויץ יוזמן גם ערפאת. (צילום ארכיון: א.פ.)

גם בעקבות התנגדות הקהילה היהודית

גרמניה לא הוזמנה לטקסי זכרון בהולנד לקורבנות מלה"ע השניה

אמסטרדם (עטמיא). – גרמניה לא תשתתף בטקסי הזכרון שתקיים הולנד לזכר קורבנותיה במלחמת העולם השניה. הטקסים יתקיימו ב־4 וב־5 במאי 1995, ויציינו גם את יום השנה ה־50 לשחרור הולנד ב־1945. גרמניה תיטול חלק בטקס שיתקיים ב־8 במאי, שיציין את יום השנה ה־50 לכניעת הצבא הגרמני.

ההחלטות הנוגעות להשתתפות גרמניה בטקסים פורסמו ביום שלישי, לאחר ישיבת הקבינט השבועית.

ראש הממשלה ההולנדי וילם קוק לא כלל את גרמניה בהכנות לטקסי הזכרון שיתקיימו ב־4 וב־5 במאי, לאחר שהושפע בעיקר מהתנגדות חברי המחתרת ההולנדית לשעבר שפעלו נגד הכיבוש הגרמני בשנות המלחמה.

נציגי הקהילות האשכנזיות, הספרדיות והליברליות של יהודי הולנד הצטרפו אף הן לדיון בנושא הזמנת הגרמנים, וטענו כי הקהילה היהודית בהולנד אינה תומכת בהזמנת גרמניה לטקסים.

"מבחינה רגשית, הקהילה היהודית אינה מוכנה עדיין להשתתף בטקס זכרון לתקופה האפלה בין השנים 1940 ל־1945 יחד עם הגרמנים", נאמר בהודעת הקהילות היהודיות. "הפצעים טרם הגלידו".

"העובדה היא כי יותר מ־80 אחוז מהאוכלוסיה היהודית בהולנד הושמדה והזכרון בלב השורדים עדיין חי", נאמר בהודעה.

בראשונה בגרמניה: תוכנית לימודי יהדות באוניברסיטת פוטסדאם

פוטסדאם (א.ס.). – תוכנית הלימודים היהודיים הראשונה בתולדות גרמניה – הכוללת ספרות, תרבות, פילוסופיה והיסטוריה – נחנכה אתמול באוניברסיטה של פוטסדאם במזרח גרמניה.

מנהל התוכנית קארל גרוזינגר כינה את האירוע "אבן דרך בחינוך הגבוה בגרמניה", במהלך הטקס באוניברסיטה שנבנתה מחדש לאחר פירוקה של מזרח גרמניה.

עד כה, יכלו סטודנטים בגרמניה ללמוד נושאים יהודיים רק בהקשר של לימודי דת. תוכנית זו מבוססת על תוכנית אקדמית של אוניברסיטאות בישראל ובארה"ב.

איגנץ בוביס, ראש הקהילה היהודית בגרמניה – המונה כיום 43 אלף איש – אמר כי התוכנית היא "פשוט הכרחית" עבור גרמניה של היום, הנגועה בגל ימני אלים מאז איחוד גרמניה ב־1990.

בוביס אמר כי האוניברסיטאות בגרמניה חייבות לידע את תלמידיהן בכל מה שהוא זר, וציין כי תופעות האנטישמיות ושנאת הזרים חזקות במיוחד באיזורים בהם מספר הזרים מועט. רק אחוז אחד מאוכלוסיית מזרח גרמניה לשעבר הוא זר, בניגוד לשמונה אחוזים זרים בחלק המערבי.

כ־170 סטודנטים נרשמו לתוכנית בין תחומית זו, הכוללת גם מוקד על אנטישמיות.

צ'כיה תעניק פיצויים לניצולים ולמשפחות קורבנות הכיבוש הנאצי

פראג (א.ס.). – הפרלמנט של הרפובליקה הצ'כית אישר אתמול הצעת חוק למתן פיצויים לקורבנות הכיבוש הנאצי בארמות צ'כיות בתקופת מלחמת העולם השניה – דיווחה אתמול סוכנות הידיעות סי.טי.קיי.

קורבנות צ'כים ששרדו ממחנות הריכוז יקבלו 2,300 קרונות צ'כיים (76 דולר) עבור כל חודש בו שהו במחנה הריכוז, בעוד שקרוביהם של אלה שמתו במחנות הריכוז יהיו זכאים לתשלום חד פעמי של 100 אלף כתרים (3,600 דולר).

לפי הערכות גורמים ממשלתיים, זכאים לפיצויים 16,800 איש, והם יזכו לפיצוי בכלל של בליון כתרים צ'כיים (36 מיליון דולר).

גרמניה פיצתה קורבנות – למשל פולין, אך השאלה בין גרמניה לרפובליקה הצ'כית עלו על שרטון עקב בעייתם של גרמנים אתניים שאיבדו רכוש לאחר שגורשו ממה שהיתה צ'כוסלובקיה בזמן המלחמה. גרמניה דורשת סוג מסוים של השבה עבורם.

הצעד הנוכחי מצד צ'כיה הוא מחווה המיועדת לשפר את היחסים בין שתי המדינות. הוא מקל על הלחץ על הגרמנים משום שצ'כיה מציעה פיצוי לאלה שאינם מוכנים להמתין לתשלום מברלין.

ראש הממשלה הצ'כי ואצלאב קלאוס אמר כי הצעד לא ישפיע על תביעות עתידיות של אזרחים צ'כים, אך הוא אמר שאלה שכבר קיבלו פיצוי מגורם כלשהו לא יהיו זכאים לפיצויים.

הסוכנות סי.טי.קיי. לא מסרה פרטים על תוצאות ההצבעה בפרלמנט.

13 הרוגים בקרב יריות בין המשטרה לקנאים איסלאמים שהתבצרו בבניין מגורים באלג'יר

אלג'יר (א.ס.). – לפחות 13 בני אדם נהרגו בקרב יריות שסיים מצור בן 24 שעות של כוחות הביטחון של אלג'יריה על בניין בעיר הבירה, בו התבצרה חוליה של קנאים איסלאמים.

ההתנגשות היתה האירוע האלים ביותר בעיר אלג'יר בסכסוך בן 33 החודשים בין הממשלה הנתמכת על־ידי הצבא לבין הקנאים האיסלאמים.

קנאים רצחו אתמול בירית את קולונל דג'לול האג' שריף, מפקד כוחות הביטחון באיזור אלג'יר – מסרה סוכנות הידיעות של אלג'יריה שציטטה מקורות ביטחוניים.

הממשלה אסרה אתמול מחדש שני מנהיגים של חזית ההצלה האיסלאמית שקראו לתומכיהם להמשיך הלחימה, שגרמה עד כה למות יותר מ־11 אלף בני אדם.

ההתפתחויות באות יומיים לאחר שהנשיא ליאמין זרוואל הבטיח כי יסיים את כהונתו בסוף 1995, ואז ייערכו בחירות – מחווה לגורמי האופוזיציה המתונים יותר.

זרוואל הגיע בשבוע שעבר למבוי סתום בשיחות עם חזית ההצלה האיסלאמית, דבר שהעמיק את המשבר שעלה למדינה מיליארדי דולרים והחליש עוד יותר את כלכלתה.

קרב היריות שסיים את המצור החל כאשר כוחות המשטרה "פשטו" על עיר הבירה לפני תחילת התגיעות לציון 40 שנים לשחרור מהשלטון הצרפתי.

קרב יריות שהיה ביום שלישי בין כוחות הביטחון לקנאים בשכונה הצפופה סאלאמלי המית לפחות ארבעה בני אדם. חוליה אחרת של הקנאים נמלטה לבניין בן 16 קומות בו מתגוררות מאות משפחות.

החוליה הרגה פקיד ממשלה שניסה לשאתזלתת איתם על שחרור הנשים והילדים מהבניין, דבר שהצית את העימות – מסר אחד התושבים.

לפחות חבר אחד בכוחות הביטחון הוא בין הקרבנות. כך גם אשה מבוגרת וילד, על אף שלא ברור עד עתה אם הם נמנו עם בני הערובה.

בינתיים נמסר כי מספר הילדים שנהרגו שלשום בהתקפה על בית הקברות הוא ארבעה ולא שישה.

זרוואל שלח אתמול מכתב תנחומים למשפחות הילדים ואמר כי ההתקפה "מלמדת על כוונותיהם האמיתיות" של הפונדמנטליסטים.

השלטונות אסרו אתמול את עבסי מדאני, נשיא חזית ההצלה האיסלאמית, ואת סגנו עלי בלהאג'. השניים הועברו למעצר בית ב־13 בספטמבר כאשר התגברו המגעים בין הממשלה לחזית ההצלה במאמץ להביא לפתרון פוליטי. אך השניים דרשו שחרור מלא וכתבו לנאמניהם כי יש להמשיך את המאבק המזויין.

מקור בממשל האלג'ירי אמר כי השניים עשויים להישפט על תמיכתם בקיצונים.

פאקס ששלחה חזית ההצלה האיסלאמית לסוכנויות ידיעות בפאריס מאשים את הממשלה בהריסת עשרות מסגדים ובטבח אזרחים. הפאקס קרא שוב לזרוואל להופיע בעימות טלוויזיוני. הוא ביקש מהאלג'ירים "אומץ וסבלנות", ביודעם ש"נצחונו של האל קרוב".

13 תיירים אמריקאים נהרגו בהתרסקות מסוק במכסיקו

קוזומל (א.פ.). – שלטונות מכסיקו חיפשו אתמול אחר גופותיהם של שלושה תיירים אמריקאים שנעלמו כאשר מסוק צלל לים, כנראה עקב תקלה טכנית. עשרה אמריקאים אחרים והטייס נהרגו בהתרסקות.

המסוק היה אחד משניים שהוחידו נופשים לספינת נופש ממכסיקו כאשר התרסק שלשום בים הקאריבי – מסרה המשטרה. המסוק השני נחת בשלום.

בריאן וילסון, מתנדב עבור הקונסוליה האמריקאית המעורב בחיפושים, אמר כי טייס המסוק דיווח על בעיות טכניות זמן קצר לאחר שנכנס לתעלה שאורכה 19 ק"מ, המפרידה בין האי קוזומל ליוקאטן הנמצאת ביבשת.

לא היתה כל הוכחה לסערה עזה, כפי שרווח בתחילה.

גופותיהם של הטייס ושל עשרה אמריקאים נמשו במהירות באמצעות ספינות מבסיס ימי סמוך ונלקחו לחדר המתים בקוזומל, אך שלושה נוסעים עדיין לא נמצאו אתמול. וילסון אמר כי הסברה היא שהם מתים.

המסוקים, שנשכרו על־ידי חברת נסיעות מקומית, לקחו את התיירים מהספינה לטיול של יום אחד כדי לראות שרידים של ערים של אינדיאנים בני המאיה.

"כאשר טסו חזרה מהשרידים, דיווח המסוק למגדל הפיקוח ב־2:30 אחר־הצהריים, כי יש לו תקלה טכנית. זמן קצר אחר־כך צלל המסוק לים", אמר וילסון לא.פ.

גורם רשמי בבון מודה:

איראן מעורבת בטרור בגרמניה

פאריס (עימס). – העיתון "אל־חיאת אל־ערבי" מוסר כי ממשלת איראן נתונה כיום ללחץ בינלאומי כבד, בפרט מצד ידידתה הטובה במערב, גרמניה. לחץ זה התחזק בעקבות עדותו של אחד מהפקידים הבכירים בשירותי הביון הגרמניים, שחשף את הסוכן האיראני האת'ם דאראבי, בפני אחד מבתי־המשפט בברלין, בו נדונה ההתנקשות בחיי ארבעה כורדים איראנים, ביניהם מזכ"ל המפלגה הדמוקרטית הכורדית האיראנית, ד"ר צאדק רפכנדי, שהתרחשה במסעדת מיקונוס בברלין, ב־1992.

מנהל מחלקת הזרים בשירותי הביון הפנימיים הגרמניים, קלאוס ארנולד, הודה באופן רשמי כי דאראבי אכן הוא סוכן העובד בשירות משרד המודיעין האיראני, וכי פעל בשיתוף פעולה הדוק עם שגרירות איראן בבון ועם הקונסוליה האיראנית בברלין.

הפקיד הבכיר הגרמני הרחיק לכת אף יותר מכך, באומרו כי דאראבי עצמו הוא הגורם שעמד למעשה מאחורי תכנון ההתנקשות זו.

מקורות יודעי דבר בברלין מסרו, כי זוהי הפעם הראשונה בה גורם גרמני רשמי מאשר, כי בתוקף תפקידו כסוכן איראני ופקיד "רם דרג" במשרד המודיעין האיראני, דאראבי הוא היוזם והגורם המתכנן של פעולת ההתנקשות. דאראבי הוא סופר קומוניסטי איראני ידוע, ששמו נקשר בפעולות חיסול של אישים כורדים איראנים.

לדברי הגורם הגרמני, דאראבי הינו מתאם הפעולות שמבצעות משגרירות איראן בבון, בסיוע של החזבאללה, ששנים מאנשיו היו מעורבים בפעולת מיקונוס.

ממידע נוסף עולה כי מומחים וסוכנים איראנים ביקרו בברלין קודם פעולת ההתנקשות, וסייעו בהכנתה.

כן התקבל בראשונה אישור רשמי לדברים שפורסמו בגרמניה, לפיהם ממשלת גרמניה ידעה את פרטי ההתנקשות, אולם סירבה לשתף פעולה עם בית־המשפט בברלין, במטרה להגן על קשריה הכלכליים הענפים עם איראן.

החברה המרכזית לניירות ערך בע"מ

("החברה")

הודעה על הצעה פרטית לבעל עניין של הקצאת מניות רגילות בנות 1 ש"ח ע.נ. כ"א בחברה (להלן - "המניות") בהתאם לתקנות ניירות ערך (הקצאת ניירות ערך בחברה רשומה שהוצאו שלא לציבור) התשנ"ב - 1992 (להלן-"התקנות"), ובדבר כינוס אספה כללית שלא מן המנין של בעלי המניות בחברה, לשם דיון וקבלת החלטה לאישור ההצעה הפרטית.

1. ביום 27.10.94 החליט דירקטוריון החברה, לאחר שנתקבל על כך אישור ועדת הביקורת של החברה, לאשר הקצאת המניות בחברה בהצעה פרטית כמפורט להלן.
2. הניצע הינו מר משה סרי (ת.ז. 5012472) מנכ"ל החברה (להלן - "הניצע") ובעל עניין בה מכח היותו מנכ"ל החברה.
הניצע ימשיך להיות בעל עניין בחברה אף לאחר ההקצאה מתוקף היותו מנכ"ל החברה.
3. על פי ההצעה הפרטית יוקצו ע"י החברה בסה"כ 83,200 מניות (להלן - "המניות המוצעות"), בתמורה כוללת של 83,200 ש"ח שהוא ערכן הנקוב של המניות. המניות יוקצו לניצע כדלקמן:

שם הניצע	מספר המניות המוצעות	התמורה שישלם הניצע	שיעור (1) אחזקת הניצע
משה סרי (ת.ז. 5012472)	83,200	83,200	1.3%

(1) מהון המניות המונפק של החברה לאחר ההקצאה.
למיטב ידיעת החברה לא מחזיק הניצע במניות החברה במועד דו"ח זה.

4. נימוק הדירקטוריון בדבר עדיפות ההצעה הפרטית בנסיבות העניין על פני הצעה לציבור הינו מתן תמריץ לניצע להמשיך ולפעול במסגרת תפקידו בחברה לשם קידום עסקיה.
5. בישיבת הדירקטוריון שדנה באישור ההצעה הפרטית השתתפו הדירקטורים הבאים: אידני אברהם, אידני איתן, אידני דוני, ברגיל ישראל, גרוסמן יצחק, מר-חיים משה, עדולמי יוסף ושטיינגרט משה.
6. למיטב ידיעת החברה אין לאף אחד מהדירקטורים בחברה עניין אישי בהצעה הפרטית.
7. מר משה סרי מנכ"ל החברה והניצע בהצעה פרטית זו, לא נכח בישיבת הדירקטוריון הנ"ל.
8. המניות המוצעות יוקצו לאחר קבלת כל האישורים הדרושים עפ"י דין, לרבות אישור הבורסה לניירות ערך בתל אביב יפו (להלן - "הבורסה") לרישום המניות המוצעות למסחר ולא לפני עבור 30 יום ממועד פרסום הודעה זו בעתונות.
התמורה בגין המניות המוצעות תשולם כנגד הקצאתם.
9. על פי התקנות ההצעה הפרטית טעונה אישור האסיפה הכללית של בעלי המניות בחברה. ביום 22.11.94 בשעה 10:00, במשרדי החברה ברחוב אחד העם 28, תל-אביב, תתקיים אסיפה כללית שלא מן המנין של בעלי המניות בחברה, לשם דיון וקבלת החלטה לאישור הקצאת המניות בהצעה הפרטית למר משה סרי (בעל עניין בחברה).

בעלי המניות רשאים להשתתף ולהצביע באסיפה הכללית בעצמם או על ידי בא כח, ובמקרה של תאגיד על ידי נציג שהורשה לכך כדין.

בהתאם לתקנה 71 לתקנות ההתאגדות של החברה, יופקדו יפויי הכח במשרדה הרשום של החברה לא פחות מ- 48 שעות לפני מועד האסיפה.

10. ההצעה הפרטית טעונה אישור הבורסה לרישום למסחר של המניות המוצעות. המניות שתוקצנה על פי ההצעה הפרטית תהיינה כפופות להסדרי החסימה של הבורסה.
11. הרשות לניירות ערך מוסמכת להורות על תיקון כל פרט מהפרטים המובאים בדו"ח המיידי שעל החברה לתת על פי התקנות בקשר עם ההצעה הפרטית, או לדרוש הסבר פירוט ידיעות ומסמכים בקשר לפרט כאמור תוך 14 ימי עסקים ממועד הגשת הדו"ח המיידי, ובמידה והורתה כך לא תקצה החברה את המניות המוצעות עד לביצוע התיקון או מתן הפרוט. הידיעות או המסמכים להנחת דעת הרשות.
הורתה הרשות על תיקון הדו"ח המיידי יפסק מנין 30 הימים האמור בסעיף 8 לעיל ויחודש לאחר פרסום התיקון לדו"ח המיידי.

החברה המרכזית לניירות ערך בע"מ

אסף הכסף בע"מ, ר.ש.א.ש.ר. (1993) חברה להשקעות בע"מ, הראון את לביא בע"מ, ויק השקעות וניהול בע"מ, להבה השקעות בע"מ, אנובה התמויות בע"מ, פירסט אקוויטי בע"מ (להלן יחדיו: "המציעים")

רם צור תעשיות בע"מ

(להלן: "המנפיקה")

ניתנת בזאת הודעה על תיקון תשקיף מיום 27.10.94 בהתאם לסעיף 25 א(א) לחוק ניירות ערך, התשכ"ח - 1968

התשקיף שפורסם על ידי המנפיקה והמציעים ביום 27.10.94 (להלן: "התשקיף") יתוקן באופן כדלקמן:

1. בעמוד הכריכה בפסקה החמישית במקום "בשלב א' ביום 3.11.94 ובשלב ב' ביום 8.11.94" יבוא: "בשלב א' ביום 8.11.94 ובשלב ב' ביום 14.11.94".
2. בעמוד 3 לפרק הפרטים העקריים בפסקה הרביעית במקום "ביום 3.11.94" יבוא: "ביום 8.11.94".
3. בעמוד ב-2 לתשקיף בסעיף 2.2 בפסקה הרביעית במקום "ביום 3.11.94" יבוא: "ביום 8.11.94".
4. בעמוד ב-3 לתשקיף בסעיף 2.2.1.1 בשורה הראשונה במקום: "ביום 3.11.94" יבוא: "ביום 8.11.94" ובשורה הרביעית במקום "ביום 8.11.94" יבוא "ביום 14.11.94".
5. בעמוד ב-8 לתשקיף בסעיף 2.2.1.5 בשורה השניה במקום "ביום 8.11.94" יבוא "ביום 14.11.94".

תאריך התיקון: 2.11.1994

גזית אינק.

(חברה זרה הרשומה בפנמה)

ניתנת בזאת הודעה כי על סדר יומה של האסיפה הכללית שלא מן המנין של החברה, שנועדה ליום 11.11.94 בשעה 11:00 במשרד עוה"ד של החברה בפנמה, לא תעמוד לדיון החלטה בענין הקצאת 750,000 כתבי אופציה (סדרה 5) למר חיים כצמן כפי שפורסם (אלא החלטה בענין תיקון הסכם ההעסקה של מר כצמן בלבד). החלטה בענין האופציות האמורות תידון באסיפה נפרדת, שתזומן במועד שיקבע לכך על-ידי דירקטוריון החברה.

גזית אינק.

פורמולה מערכות (1985) בע"מ

("החברה")

הודעה על תוצאות ההנפקה

על-פי תשקיף החברה מיום 18 באוקטובר 1994 ("התשקיף") הציעה החברה לבעלי מניותיה בדרך של זכויות 1,000,000 כתבי אופציה (סדרה 2), באופן שבגין כל 6 ש"ח ערך נקוב של מניות החברה שהוחזקו על-ידי בעלי המניות הוצע כתב אופציה אחד תמורת מחיר רכישה של 1 ש"ח. עד ליום 2 בנובמבר 1994 קיבלה החברה בקשות לניצול כל הזכויות שהוצעו.

בנוסף הקצתה החברה לעובדי החברה וחברות הבנות של החברה 600,000 כתבי אופציה (סדרה 2), אשר יוצעו לאותם עובדים על-פי התשקיף, ללא תמורה.

תמורת הנפקת הזכויות כאמור קיבלה החברה סכום ברוטו של 1,000 אלפי ש"ח.

החברה מודה לבעלי המניות ולעובדים על היענותם המלאה להצעה.

גן שמואל מזון בע"מ

(להלן: "החברה")

הודעה בעניין תום תקופת מימוש כתבי אופציה (סדרה 1) של החברה

גן שמואל מזון בע"מ

חירון

מסחר השקעות ומבנה – תעשיה בע"מ

הודעה בדבר אסיפה כללית שנתית רגילה

ניתנת בזה הודעה כי האסיפה הכללית השנתית הרגילה של החברה תתקיים ביום חמישי 24.11.94 בשעה 16.00 במשרדי החברה, דרך בן צבי 20, יפו.

על סדר היום:

1. דו"ח המנהלים
2. אישור הדוחות הכספיים ליום 31.12.93
3. בחירת מנהלים
4. מינוי רואה חשבון לחברה
5. מינוי מבקר פנים
6. שונות.

כל בעל מניות שלא יוכל להשתתף באסיפה רשאי למנות מיופה כח בכתב ובלבד שכתב המינוי יגיע למשרד הנ"ל 48 שעות לפני מועד האסיפה.

ניתן לעיין בדוחות הכספיים של החברה במשרדי החברה.

שיכון ופיתוח לישראל בע"מ

מכרז מס' 102/94

הזמנה לקבלת הצעות לביטוח כלי רכב

1. רשאים להשתתף במכרז:
א. חברות ביטוח אשר להן סניפים בת"א, ירושלים וחיפה.
ב. סוכני ביטוח מורשים אשר להם נסיון מוכח קודם בביטוח צי רכב וקולקטיבים אשר להם משרד פעיל בתל־אביב.
2. על מגיש ההצעה לענות על כל יתר תנאי המכרז, כמפורט במסמכי המכרז.
3. על כל מציע להפקיד עם הצעתו ערבות בנקאית בגובה 10,000 ש"ח למשך שלושה חודשים ממועד הגשת ההצעה, בנוסח ובתנאים כמפורט במסמכי המכרז.
4. את מסמכי המכרז ניתן לקבל במשרדי החברה ברח' ארניא 32, הקריה ת"א, קומה ד' חדר 405 בימים א'-ה' בין השעות 08.00-12.00 תמורת תשלום בסך 350.- ש"ח וכולל מע"מ, אשר לא יוחזר, באמצעות המחאה בנקאית לפקודת שיכון ופיתוח לישראל בע"מ.
5. על המציע להגיש הצעתו למכרז בכתובת הנ"ל ביחד עם כל המסמכים הדרושים וכל תנאי המכרז – לא יאוחר מיום 14/11/94 שעה 12.00.
6. החברה אינה מתחייבת לקבל את ההצעה הזולה ביותר או כל הצעה שהיא בכלל.

חיים יודלביץ, מנהל מינהל תחזוקה ונכסים

מודעות עד חצות
אבל, לוח ומסחריות בחיוג חינם
177-022-3000
מוקד ארצי

למשפחות כרמלי, וייל וצורן
משתתפים בצערכם
במותה של אמכם
שושנה
בית חולתה

קבלת מודעות אבל
177-022-88 55

נהג! קח חייל בדרך הביתה

לחברתנו דליה ברנט
איתך באבלך במות
אמך ז"ל
בנק הפועלים בע"מ
ההנהלה הראשית
מרכז בנאזורי ליבוא

מודעות בטלפון
השרות שלנו ללא תוספת מחיר
פרסום טל. 03-5600780, 5605731, 5605591
רם ובערב 03-5032969, 5010597, 5043568
ביצוע עבודות סדר וגרפיקה ממוחשבת

לחברתנו אביבה שמיר
איתך באבלך במות
אביך ז"ל
בנק הפועלים בע"מ
סניף נאות־אפקה

חברת החשמל לישראל בע"מ
חי"א חשמל – שירות טלפוני להודעות על תקלות
24 שעות ביממה

ירושלים	02-580666	נהריה	04-933555
תל־אביב	03-5633777	נתניה	09-602988
חיפה	04-647777	עפולה	06-423333
אילת	07-372191	פתח־תקוה	03-9394488
אשדוד	08-511688	צפת	06-970211
אשקלון	07-770088	ראשון־לציון	03-9632488
באר־שבע	057-462666	רחובות	08-371588
טבריה	06-792275	רמלה	08-221313
חדרה	06-223133	רעננה	09-906188
כרמיאל	04-881731	אריאל	03-9366345-6-7
בית שמש	02-911669		

נהג! פחות מהירות והרבה זהירות
תרדה

קבלת מודעות אבל דבר
177-022-9977
מכבדים כרטיסי אשראי
לוח ומסחריות 24 שעות ביממה בחיוג חינם!

הנהלת רפא"ל עומדת לפרק את חטיבת הטילים והנשק

מאת אורי שרון

הנהלת רפא"ל הודיעה שלשום לוועדי העובדים ולהסתדרות במרחב חיפה, כי ברצונה לפרק את חטיבת הטילים והנשק, ברמה לפירוק חטיבת הסיוע לפני כמה חודשים. הנימוק: חוסר כדאיות כלכלית וירידה במכירות הנשק בעולם.

חטיבת הטילים והנשק מעסיקה כ־800 עובדים. מההסתדרות נמסר אתמול, כי בכוונת ההנהלה לפטר 300 מהם ולהעביר את כל הנותרים למינהלות אחרות ברשות, ועוד בכוונתה להעסיק קבלני משנה במקום העובדים הקבועים.

בעקבות מו"מ ממושך הסכימה הנהלת רפא"ל להקפיא את דרישתה להעסיק קבלני משנה, עד שההסתדרות תגיש לה הצעה נגדית.

בתוך כך טען יו"ר ההסתדרות במרחב חיפה, ברוך זליץ, שהנהלת רפא"ל הוליכה אותו שולל, כאשר בניגוד למוסכם היא לא ביטלה את תלונותיה במשטרה נגד כמה מחברי ועד העובדים, ואף לא הוציאה את מכתבי התלונה מתיקיהם האישיים.

זליץ גילה שכ־100 מעובדי רפא"ל הסכימו לפרוש מהעבודה מרצון ובתנאי פרישה מועדפים, ואילו ההנהלה דורשת "להפריש" 20 עובדים נוספים. על פי הסכם מראש, יגישו ועדי העובדים להנהלה רשימה משלהם, שבה יצוינו שמות 20 המפוטרים הנוספים.

אם ההנהלה לא תאמץ רשימה זו, יכריע בסוגייה הבורר, תא"ל במילואים רמי דותן, חבר מועצת העיר חיפה ויו"ר האגודה למען החייל.

דובר רפא"ל, נח שחר, מסר בתגובה כי במסגרת הכרזת המנכ"ל, יצחק גת, בדבר התאמת גודל הרשות להיקף מכירותיה, הוחלט בזמנו לסגור את חטיבת הסיוע ולהפכה למוקד שירותים מרכזי מצומצם, כאשר שאר התמיכה הלוגיסטית והאחריות בוזרו לחטיבות אחרות. בדרך זו ייחסכו, לדבריו, עשרות מיליוני שקלים בשנה.

כמו כן הוחלט להפוך את חטיבת מערכות הנשק מחטיבה ייעודית לשני מינהלים, המתרכזים בפעילות קווי מוצר עסקיים עבור מערכת הביטחון ולקוחות זרים. הפיכה זו תמנע הפסדים כספיים כבדים שהיו מנת חלקה של החטיבה בשנים האחרונות, תחסוך כספי רב ותצמצם, כאמור, את מצבת כוח האדם במאות עובדים.

האוצר מגיש הצעה לתקציב נוסף לשנת 94' בסך 5.6 מיליארד ש"ח

מאת אמנון אמר

שר האוצר, אברהם שוחט, יגיש ביום ראשון הקרוב לאישור הממשלה את הצעה שגובשה במשרדו לתקציב נוסף לשנת 1994, בהיקף של כ־5.6 מיליארד ש"ח.

התקציב הנוסף כמעט ולא ישפיע על הגירעון התקציבי, שכן גם גביית המיסים תהיה גבוהה השנה בכ־4.4 מיליארד ש"ח מהתחזית המקורית.

מנתונים שפירסם האוצר שלשום עולה, כי בעשרת החודשים הראשונים של השנה נמדד עודף תקציבי של כ־130 מיליון ש"ח.

הצורך בהגשת תקציב נוסף נובע מכמה הוצאות לא מתוכננות שנוצרו השנה. העיקריות בהן: תוספות השכר במגזר הציבורי – כשני מיליארד ש"ח, סיוע לענפים משבריים – כ־1.5 מיליארד ש"ח, תוספות הנובעות מהאצת הצמיחה במשק ומחקיקה חדשה – כמיליארד ש"ח ותוספות המתחייבות מהסכם האוטונומיה עם הפלשתינאים – כ־600 מיליון ש"ח.

הממונה על התקציבים באוצר, דוד ברודט, העריך אתמול כי הגירעון בתקציב לא יהיה השנה גדול מהמתוכנן. לדבריו, נדרשו השנה הוצאות גדולות וחריגות, אולם הוצאות אלו הן חד פעמיות ולא יחזרו בעתיד.

עוד אמר ברודט, כי לממשלה יש שליטה על הוצאותיה ועל הגירעון בתקציב, ולפיכך לא יהיו לתקציב הנוסף שמגיש האוצר כל השלכות אינפלציוניות.

"בנק דיסקונט" מציע לחברי קופות הגמל שלו ביטוח חיים

מאת דן הלוי

מנהל קופות הגמל של בנק דיסקונט, משה שגיא, הודיע אתמול על ביטוח חיים ייחודי –"אופק פלוס" – המבוסס על "ריסק" בלבד (ללא חיסכון), אותו יוכלו לרכוש חברי קופ"ג "תמר" ו"גפן" של הבנק.

הפרמיות שישלמו חברי קרנות אלה יהיו נמוכות יחסית לביטוח חיים מסוג זה, והם יהנו בגינו גם מהגדלה ריאלית תקופתית של סכום הביטוח בשיעור 10%, ללא צורך באישורים על מצב בריאותם. הביטוח יבוצע כביטוח קולקטיבי בידי חברת הפניקס הישראלי לחברי "גפן" ו"תמר".

הקופות מוגדרות כבעלי הפוליסה, והעמיתים יהיו המבוטחים. הם יוכלו לבחור בין סכומי הביטוח 50 אלף ש"ח, 100 אלף, 200 אלף או 300 אלף ש"ח.

היקף הכיסוי הביטוחי: מקרי מוות (לרבות סיכוני מלחמה), נכות מלאה ותמידית, תשלום כפול למקרי מוות כתוצאה מתאונה. ההצטרפות לתוכנית הביטוח תיעשה בכפוף להצהרת בריאות, ללא צורך בבדיקת בריאות.

משקיעה 60 מ' ש"ח במיחשוב

מאת אמנון אמר

במהלך שלוש השנים הקרובות תשקיע רשות הדואר כ־60 מיליון ש"ח במיחשוב.

בין היתר, מתוכנן מיחשוב של כ־18 מיליון מכתבים רשומים הנשלחים כל שנה בארץ, כ־90 אלף דברי דואר בינלאומי מהיר היוצאים מדי שנה מהארץ וכ־150 אלף דברי דואר בינלאומי מהיר המגיעים לארץ בשנה.

כן מתכננת הרשות למחשב כ־180 אלף תאי דואר פרטיים בכל סניפי הדואר בארץ.

האטה בפעילות המשק בחודשיים האחרונים

מאת אמנון אמר

בחודשיים האחרונים ניכרת האטה בפעילות המשקית. כתוצאה מכך, מסתכמת השנה התרחבות הפעילות הריאלית במשק בכשבעה אחוזים, לעומת שיעור גידול של כתשעה אחוזים ששרר במשק עד חודש אוגוסט.

כך אומר הממונה על הכנסות המדינה, יורם גבאי, בהסתמכו על נתוני גביית המיסים שפירסם אתמול מינהל ההכנסות.

מתחילת השנה מסתכמות ההכנסות ממיסים ב־60.6 מיליארד ש"ח, המהווים עלייה ריאלית של 12 אחוז בהשוואה לתקופה המקבילה בשנה שעברה.

מנתוני המינהל עולה עוד, כי הכנסות אגף מס הכנסה גדלו בחודש שעבר בשיעור ריאלי של 17 אחוז, ואילו מתחילת השנה מסתכם הגידול הריאלי בהכנסות האגף בכ־21 אחוז.

את הגידול העצום בהכנסות מסביר הממונה על הכנסות המדינה בעלייה לא מתוכננת בגביית מס חברות, ובמידה קטנה יותר בגידול בגביית מס הכנסה משכירים ובהכנסות ממיסי רכוש. בחודשים האחרונים נרשמת אומנם התמתנות מסוימת בגידול בגביית מיסי רכוש, אולם התמתנות זו בהכנסות התקווה על ידי עלייה בהיקף גביית מס הכנסה משכירים.

בהכנסות ממיסי יבוא נרשמה בחודש שעבר עלייה גדולה יחסית, הנובעת ממיעוט ימי העבודה שהיו בבתי המכס בחודש הקודם, בשל החגים.

כתוצאה מכך, גדל בחודש שעבר מספר המכוניות שהובאו לארץ ב־37 אחוז, מספר המקררים עלה ב־102 אחוז ומספר מכשירי הווידאו גדל ב־58 אחוז.

בורסה / איתן יעקבסון

ירידות חדות בשוק המניות עקב פדיונות בקרנות נאמנות

אתמול התחזקו ירידות השערים בשוק המניות. הירידות הוסברו בעיקר בפדיונות בקרנות הנאמנות. מדד המשתנים נקבע בסיום המסחר על 187.62 בירידה של 1.89%. מדד המעו"ף נקבע בסיום המסחר על 191.59 בירידה של 1.66%.

בכר"מ נרשמו ירידות חדות. מחזור העסקאות הכולל במניות והאופציות הסתכם אתמול בכ־119 מיליון ש"ח.

מחזור בולט של כ־6.2 מיליון ש"ח נרשם בתעודות ההשתתפות של ישראמקו, שנסגרו בירידה של 10%.

מאז שנודע על כשלון קידוח "ים־יפו 1", ירדה ישראמקו בכ־34% בארבעה ימי מסחר רצופים, ואם מביאים בחשבון גם ירידה שהיתה בסוף השבוע הקודם, לפני ההודעה על כשלון הקידוח, מגיעים לתוצאה שישראמקו ירדה בכ־41% בחמישה ימי מסחר רצופים.

ירידות בלטו אתמול במניות הכבדות: כור, כייל, עלית 5, טבע, אבים, בזק, כלל אלקטרוניקה, כלל תעשיות, דיסקונט השקעות, אידיבי פיתוח, בנק הפועלים ובנק לאומי.

בשוק אגרות החוב הצמודות למדד נרשמה מגמה מעורבת עם נטייה לעליות מתונות, עקב חששות אינפלציוניים והציפייה לכך שהאוצר יבטל את המס על רווחים ממכירת אג"ח – ליחידים.

בשוק אגרות החוב הצמודות לדולר נרשמה מגמה מעורבת עם נטייה לירידות קלות, בתגובה להחלשות הדולר בשוקי הכספים של העולם ולירידת השער היציג של הדולר בארץ ל־3 ש"ח.

במק"מים הארוכים נרשמו ירידות קלות, התשואות נעו בין 16.05% ל־16.45%. עליית התשואות במק"מים בימים האחרונים נובעת כנראה לא רק מחששות אינפלציוניים ומציפיות לעלייה נוספת בריבית, אלא גם ממכירות של קרנות נאמנות.

משרדי האוצר והחקלאות החליטו לחזור לשנת תכנון בענף הביצים

המיכסות תבוטלנה כליל בשנת 1997 ● המגדלים: "ניתקו מגע מאיתנו"

מאת דן הלוי

הפיתרון שנמצא במגעים בין משרדי החקלאות, האוצר, על דעת מועצת הלול, לעודפי הביצים וירידת הכנסות היצרנים, הוא בחזרה למשך שנה למשטר מחייב של מכסות הייצור, בלא אפשרות חריגה מהן בהיקפי הייצור.

עם זאת מסר משרד החקלאות, כי לפי ההסכם עם האוצר, החל מראשית שנת 1997 תבוטלנה המיכסות כליל. כן תפסיק הממשלה את השתתפותה בפינוי עודפי ביצים בשוק החל מינואר 95'. פירוש הדבר שעלות הפינוי תיפול על כתפי המגדלים לבדם.

יונתן בשיא, מנכ"ל משרד החקלאות, מסר כי יימשך הפיקוח על מחירי הביצים בתוקף החוק ליציבות המחירים והמחיר יישאר בגובה 15.1 אגורות, כפי שהוא היום. למגדלים תינתן תמיכה של 2.5 אגורות לביצה על 90% מהיקף הייצור שבמיכסה.

עוד בכוונת הממשלה לקנות מיכסות מן המגדלים בהיקף של 250 עד 300 מיליון ביצים בשנתיים הקרובות, ובכך להביא ליציאתם מן הענף של כ־1,000 יצרנים. עלות קניית המיכסות למדינה מוערכת בכ־45 מיליון ש"ח, שמשמעם פיצוי של כ־45 אלף ש"ח על ויתור על מיכסה ממוצעת.

יצוין כי עודף הביצים בשוק לשנה הנוכחית מוערך בכ־450 מיליון ביצים – שיעור הדומה לסך העודפים אשתקד – אך הורדת מחיר הביצים הביאה ליציאתן מן השוק של הביצים שמקורן ברצועת עזה. מסתבר שאת "החלל" שהותירו הביצים מעזה מילאו הלולנים הישראליים.

מזכיר ארגון מגדלי עופות, יצחק טובלי, הביע סיפוק מכך שפעולות המחאה של מגדלי הביצים לפני כשבועיים הביאו לקבלת עמדת המגדלים בדבר חזרה למסגרת מחייבת של היקפי הייצור לפי מיכסות, וכן לחידוש התמיכה במגדלים, שהופסקה כאמצעי לחץ במו"מ.

עם זאת, אמר, גרמו פעולות אלה "ניתוק מגע" עם נציגות המגדלים מצד פקידי האוצר ומשרד החקלאות. "אני שמעתי כמוך על החלטת מועצת הלול על החזרה לתכנון, בהסכם בין משרדי הממשלה. מזה שבועיים אין מדברים איתנו", אמר טובלי ל"דבר".

טובלי דוחה את ההודעה על ביטול המיכסות מעיקרן החל מראשית 97', ואת הטלת נטל פינוי העודפים על המגדלים החל מראשית 95'. "הממשלה התחייבה לפני שנה להבטיח למגדל 70% ממחיר המטרה על 90% מן המיכסה לשנתיים שלוש.

"התמיכה בשיעור 2.5 אג' לביצה במחיר שוק של 15.1 אג' אינה מכסה אף 63% ממחיר המטרה, וסכום גג של 27 מיליון ש"ח, בו הגביל האוצר את ההוצאה לתמיכה במחיר במשך שנתיים, לא יכסה גם את זה.

"בתנאים כאלה, לא יתאפשר למגדלים גם להחזיר את השקעתם ברכישת להקות הטלה.

"הממשלה נלחמת בקיומו של הענף ומונעת מן המגדלים יכולת להתפרנס ממנו, בלא כל תכנון של מקורות אלטרנטיביים לקיומם", אמר.

בתשובה לשאלה אחרת, הביע טובלי את בטחונו בכך שניתן יהיה לאכוף את המגבלות על היקפי הייצור במסגרת המיכסה – "אם הממשלה תשתף פעולה".

ועדים ועובדים / אפרים דוידי

שביתה במפעל תמ"מ

850 עובדי מפעל מכשירים מדויקים (תמ"מ) של התעשייה האווירית, ביהוד, פתחו בשביתה בזמנו, ריווחנו במדור זה על בקשת סכסוך העבודה שהגישו המהנדסים במפעל; עתה הסכסוך מומש.

זו השביתה הראשונה באחד ממפעלי התעשייה האווירית מאז ההפגנות הגדולות בשנה שעברה, בעקבות תוכנית ההבראה ואלפי המפוטרים. יו"ר ועד המהנדסים במפעל, מוטי פרץ, מסר כי "נאלצנו להשבית את המפעל לאחר שכל הנסיונות ליישם הסכמים החתומים בין ההנהלה לעובדים, נתקלו בהתעלמות מופגנת מצד ההנהלה".

בין היתר, מוחים העובדים על "עיכוב מתמשך בקידום עובדים בדרגות ובשכר", ועל התופעה של "מינויים כושלים לתפקידי ניהול". עוד מסרו אנשי הוועד, כי השביתה הקיפה כ־95 אחוז מהעובדים. בהנהלה טוענים כי ה"שביתה היתה חלקית ביותר".

בעקבות השביתה שיגר מזכ"ל הסתדרות המהנדסים, יצחק רז, מברק אל ראשי התעשייה האווירית, ובו נכתב כי "אי כיבוד הסכמים על ידי הנהלות המפעלים בחטיבות השונות בתעשייה האווירית, גורם לתופעה חמורה: בריחת מוחות המדינה – עד כדי סכנה ממשית לקיום התשתית האנושית־טכנולוגית במפעלים".

מהתעשייה האווירית נמסר, כי "זו שביתה פראית, שאין לה ולא כלום עם הסכמי העבודה. הסיבה האמיתית היא תוכנית לארגון מחדש של המפעל".

הסתדרות המהנדסים: תלונה במשטרה

בהסתדרות המהנדסים לא משעמם לרגע. השבוע נערך כנס ההתארגנות של ה"גוש המרכזי" האופוזיציוני, שבראשות שמואל וייס. אבל השבוע גם הוגשה תלונה במשטרה נגד וייס על ידי ראש לשכת המזכ"ל של האיגוד, שלי זק.

בתלונתו במשטרה טוען זק: "הנני מגיש תלונה על גניבה של נייר מכתבים רשמי של הסתדרות המהנדסים". על פי התלונה, התבצעה הגניבה ביום שני האחרון, ונעשתה "תוך ריכות, הפחדה והפעלת לחץ פסיכולוגי על עובדי הסתדרות המהנדסים. קיים חשש כבד שלקיחת הניירות הרשמיים של ארגוננו נעשתה לשימוש לא חוקי".

אמש לא ניתן היה להשיג את וייס כדי לקבל את תגובתו. אבל אנו מבטיחים, שאין זה הסוף במריבות בקרב המהנדסים לקראת הבחירות באיגוד.

20 מיליון ילדים עובדים

הודו מתכוונת לאסור אזורים ותעשיות שבהם נפוצה עבודת ילדים, ולהקים משרדים מיוחדים כדי לארגן תוכניות שמטרתן לחלץ ילדים ממקומות עבודה מסוכנים, ולהחזירם לבתי הספר.

על כך מסר השבוע דובר ממשלת הודו. "נערכים סקרים במחוזות ובענפי תעשייה שונים, והם יושלמו בתוך שישה חודשים", נאמר בהודעה שפירסם משרד העבודה בניו־דלהי. עוד נאמר, כי "כל המחוזות חייבים להקים גופים לטיפול בילדים עובדים, ולגבש שיטות כדי לדווח למרכז הממשלתי על ההתקדמות בתוכניותיהם. "תהליך החיסול של עבודת ילדים בתעשיות מסוכנות התחיל, ועד שנת 2000 הוא יקיף שני מיליוני ילדים", נכתב בהודעה.

הילדים והילדות עובדים בעיקר באריגת שטיחים, ליטוש יהלומים ואבנים יקרות, ייצור גפרורים, ייצור מנעולים וקדרות. הודו אסרה העסקת ילדים מתחת לגיל 14, אך האיסור איננו חל על חקלאות ותעשיית בית, שבהן עובדים הילדים להוריהם.

על פי נתונים רשמיים, כ־20 מיליון ילדים בהודו עובדים לפרנסת משפחותיהם, אך ארגונים הומניטריים גורסים כי מספרם מגיע לכ־55 מיליון, ביניהם כאלה שהפכו לעבדים לכל דבר.

עמדה / לוי מורב

בשבחי קזבלנקה

הצלחתה הארגונית של ועידת קזבלנקה היא עובדה מוגמרת. למרות הביקורת המוחרה משהו שהשמיעה חברת הכנסת, נעמי בלומנטל, מהליכוד – העובדה שיותר מ־1,200 חברות, פירמות ונציגי מפעלים אזוריים ובין לאומיים לוקחים חלק בוועידה, היא ההוכחה הברורה להצלחתה.

אילו היתה הוועידה מתקיימת בהשתתפות עשרות ומאות פוליטיקאים ומקורביהם, ניתן היה בהחלט לפקפק ביעילותה וביכולתה להשיג את מטרותיה.

אולם העובדה שכל כך הרבה אנשי עסקים מישראל, מירדן, מהאוטונומיה וממדינות ערב האחרות ונציגים ממדינות באירופה, אסיה ואמריקה, מצאו לנכון לבוא ולקחת חלק באירוע, מלמדת על החשיבות שהם מייחסים לוועידה.

חשוב להדגיש ולהבין, שהשגת שלום יציב ומתמשך אפשרית רק במצב של פריחה כלכלית, של צמיחה משקית, של השקעות כבדות ושל יצירת מקומות עבודה רבים בכל האפשר. הסכם שלום איננו אלא פיסת נייר הנישאת ברוח, אם אין בו תוכן עסקי וכלכלי.

מתנגדי ואויבי השלום בתים תיוונים מהאבטלה, מהבערות ומהנחשלות הכלכלית, החברתית והתרבותית. אם מבקשת ישראל ואם מבקשות שכנותיה שלום יציב ומוצק, רק העלאת רמת החיים של שכנינו הערבים – ובמיוחד של הפלסטינים – יכולה להבטיח זאת.

לכן יש חשיבות גדולה כל כך, שקשה להפריז בה, לוועידת קזבלנקה. לכן צריך לשלוח מכאן, מירושלים, ברכת הצלחה לכל המשתתפים, ובמיוחד לאנשי העסקים הלוקחים בה חלק.

השלום בינינו לבין הערבים יקום או יפול על הפריחה הכלכלית. אם המשקים יפרחו, יקבלו הקיצוניים ואם הכלכלות תקמולנה, יפרחו הפונדמנטליסטים המוסלמים.

זאת הברירה. אחרת איננה.

שערי מטבעות חוץ ביחס לשקל

02.11.94		בנק ישראל ש. יציג	בנק ישראל שינוי בשקלים	בנק הפועלים העברות והמחאות קניה	בנק הפועלים העברות והמחאות מכירה	בנק הפועלים מטבעות מכירה	בנק לאומי העברות והמחאות קניה	בנק לאומי העברות והמחאות מכירה	בנק לאומי מטבעות מכירה	בנק דיסקונט העברות והמחאות קניה	בנק דיסקונט העברות והמחאות מכירה	בנק דיסקונט מטבעות מכירה
ארצות הברית	1 דולר	3.0030	+0.0040	2.9773	3.0194	3.07	2.9801	3.0222	3.07	2.9783	3.0197	3.06
בריטניה	1 לי"ש	4.9191	+0.0072	4.8769	4.9458	5.03	4.8814	4.9504	5.02	4.8829	4.9508	5.03
גרמניה	1 מרק	2.0101	+0.0108	1.9897	2.0179	2.05	1.9911	2.0192	2.05	1.9876	2.0153	2.05
צרפת	1 פרנק	0.5866	+0.0027	0.5824	0.5907	0.60	0.5821	0.5903	0.60	0.5800	0.5881	0.60
הולנד	1 גילדן	1.7928	+0.0094	1.7753	1.8004	1.83	1.7792	1.8043	1.83	1.7774	1.8022	1.83
שוויץ	1 פרנק	2.4137	+0.0193	2.3932	2.4270	2.47	2.3937	2.4275	2.47	2.3927	2.4260	2.46
שבדיה	1 כתר	0.4180	-0.0020	0.4147	0.4207	0.43	0.4152	0.4210	0.43	0.4140	0.4198	0.43
נורבגיה	1 כתר	0.4605	+0.0005	0.4567	0.4632	0.47	0.4568	0.4632	0.47	0.4570	0.4634	0.47
דנמרק	1 כתר	0.5134	+0.0022	0.5090	0.5163	0.53	0.5094	0.5166	0.52	0.5090	0.5162	0.52
פינלנד	1 מרק	0.6521	-0.0013	0.6465	0.6557	0.67	0.6478	0.6570	0.67	0.6448	0.6538	0.66
קנדה	1 דולר	2.2153	-0.0020	2.1935	2.2245	2.26	2.1961	2.2271	2.26	2.1928	2.2233	2.26
אוסטרליה	1 דולר	2.2242	-0.0045	2.2051	2.2363	2.29	2.2053	2.2364	2.28	2.2090	2.2397	2.27
דרום־אפריקה	1 רנד	0.8588	-0.0008	0.8517	0.8638	0.87	0.8524	0.8645	1.00	0.8526	0.8645	0.85
בלגיה	10 פרנק	0.9768	+0.0050	0.9679	0.9816	1.00	0.9691	0.9828	1.00	0.9693	0.9829	1.00
אוסטריה	10 שילינג	2.8554	+0.5884	2.8315	2.8715	2.92	2.8323	2.8723	2.92	2.8230	2.8623	2.91
איטליה	1,000 לירטות	1.9557	+0.0045	1.9422	1.9696	2.03	1.9414	1.9689	2.01	1.9406	1.9676	2.00
יפן	100 ין	3.1127	+0.0120	3.0886	3.1323	3.18	3.0907	3.1344	3.18	3.0904	3.1334	3.18
ספרד	100 פזטות	2.4106	+0.0100	2.3895	2.4233	2.52	2.3917	2.4255	2.49	2.3920	2.4253	2.46
ירדן	1 דינר	4.2793	+0.0057	-	-	4.47	-	-	4.42	-	-	-
מצרים	1 לירה	0.9760	+0.0013	-	-	0.91	-	-	0.90	-	-	-
אקיו/ECU		3.8263	+0.0168	3.7937	3.8473	-	3.7966	3.8503	-	3.7958	3.8486	-

קרנות נאמנות

נכון ליום 2.11.94

הקרן	מחיר היחידה	מחיר הפדיון	השינוי בנקודות	השינוי באחוזים
אב	13416.85	13331.74	-116.89	-0.87%
אביקה	1694.00	1661.39	-26.60	-1.58%
אביר	159.74	158.92	-1.97	-1.22%
אגוז	793.96	778.55	-1.49	-0.19%
אגם	322.97	316.75	-0.14	-0.04%
אודם	872.14	866.84	-14.73	-1.67%
אופרין	86.65	86.85	-1.59	-1.81%
אופרין סקילה	102.97	102.38	-0.34	-0.33%
אופיר	413.05	410.47	-0.24	-0.06%
אוצר אג מדינה	106.53	106.82	-0.21	-0.20%
אוצר גמישה	70.44	69.22	-0.85	-1.21%
אוצר מניות	79.09	77.72	-1.14	-1.44%
אור	799.72	794.62	-8.99	-1.12%
אורלי	963.44	956.54	-2.19	-0.23%
אורין	160.41	157.31	-0.25	-0.16%
אורך	2930.21	2973.10	-10.65	-0.37%
אחריות אגח מד	307.17	302.84	-0.34	-0.11%
אחריות גמישה	432.91	424.73	-5.65	-1.31%
אחריות מניות	295.38	289.65	-5.32	-1.80%
אחריות כללי	228.04	223.03	-5.08	-2.23%
[illegible]	263.92	[illegible]	-4.90	-2.65%
[illegible]	137.73	135.40	0.57	0.42%
אחריות מטח אגח	93.86	92.62	-0.30	-0.32%
אחריות דולר	62.85	61.68	-0.26	-0.42%
אטלס פקן	98.22	97.57	-0.60	-0.64%
איגן ג	160.47	156.34	-0.23	-0.15%
איגרות 90	179.22	175.73	-2.36	-1.33%
איכות בטוחה	105.36	104.79	-0.17	-0.16%
איכות גלובל	82.69	80.55	-0.71	-0.87%
איכות [illegible]	153.07	150.12	-3.28	-2.14%
איכות מעוף	136.45	135.78	-2.21	-1.60%
איכות פיננסים	68.14	66.77	-1.26	-1.85%
איכות שוקים	58.57	57.49	-1.58	-2.68%
איכות תעשיות	62.05	60.61	-1.06	-1.71%
אינפקס גמישה	102.91	101.08	-1.39	-1.36%
איתן	237.20	235.72	-0.99	-0.42%
אכין	1550.69	1520.56	-1.38	-0.09%
אלונות ביטוח	68.31	67.01	-1.49	-2.19%
אלמוג	322.13	320.12	0.03	0.01%
אמינה גדלן סכב	86.66	84.33	-0.57	-0.67%
אמירים קרן נאמנות	91.49	90.77	-0.55	-0.60%
אנליסט אג חברו	210.12	205.97	-1.23	-0.59%
אנליסט אג מדינ	299.08	294.79	-0.85	-0.29%
אנליסט אירופה	122.07	119.04	-0.01	-0.01%
אנליסט גמישה	528.88	515.53	-8.10	-1.55%
אנליסט מניות	828.59	807.36	-14.57	-1.77%
אנליסט תעשיות	256.35	249.66	-4.48	-1.76%
אסף	175.14	176.07	-1.50	-0.84%
אפיקים אגח	207.57	203.34	-1.49	-0.73%
אפיקים גמישה	139.84	136.72	-2.10	-1.51%
אפיקים חו"ל	125.03	122.35	-0.58	-0.47%
אפיקים מניות	225.67	223.76	-5.54	-2.42%
אפסילון 36	81.57	80.45	-1.74	-2.12%
אפסילון אג חברות	107.75	106.38	-1.15	-1.06%
אפסילון אג מד	147.09	145.50	-0.56	-0.38%
אפסילון מניות	171.83	169.56	-3.22	-1.86%
ארז	260.45	258.65	-4.84	-1.84%
אש	663.15	649.47	-14.68	-2.21%
אשל	534.35	523.96	-1.12	-0.21%
אתגר	117.91	117.17	-2.16	-1.82%
אתרוג	761.24	796.41	-3.40	-0.45%
בדולח	699.50	656.82	-11.20	-1.60%
בונד	135.66	133.74	-0.80	-0.59%
בורסון גמישה	72.36	71.79	-0.99	-1.36%
בטיחה 30 פלוס	139.29	137.08	-3.05	-2.18%
בטיחה אגח מדינה	1697.51	1674.24	16.00	0.97%
בטיחה אגח	2273.79	2241.72	48.20	2.20%
בטיחה גמישה	2132.25	2101.51	-22.47	-1.06%
בטיחה חו"ל	119.65	116.89	-0.93	-0.79%
בטיחה מניות	3767.32	3710.85	-69.13	-1.83%
בלוך דרוקמן גמישה	115.92	113.66	-2.33	-2.01%
בסט	152.84	150.81	-4.53	-2.92%
בריך	167.12	165.96	-3.14	-1.86%
ברוש	2306.64	2261.53	-19.27	-0.94%
בריאות	61.58	60.65	-1.36	-2.19%
ברק	1915.34	1901.77	-16.80	-0.98%
בביש	4759.64	4729.05	-23.54	-0.50%
גבע	305.10	301.93	-0.32	-0.11%
גורן	504.74	502.62	-2.43	-0.48%
גיא	480.50	473.84	-2.43	-0.51%
גל	81.50	80.38	-1.13	-1.36%
דוכיבן	1934.16	1920.73	-33.87	-1.73%
דוברת שרם אגח	113.10	111.28	-0.43	-0.38%
דוברת שרם גמיש	122.06	119.11	-1.31	-1.09%
דוברת שרם כרים	97.26	95.25	-2.07	-2.13%
דוברת שרם מניות	76.80	74.95	-1.38	-1.62%
דוכס	167.31	166.33	0.17	0.10%
דולב	663.78	659.02	-1.66	-0.25%
דולר	156.67	161.28	-0.35	-0.14%
דותן	[illegible]	726.42	-3.58	-0.49%
דקל	2161.70	2119.24	-35.84	-1.66%
הדס	1747.33	1727.89	-60.91	-2.31%
הון פקן	73.10	73.64	-1.34	-1.81%
היק	112.53	112.27	-0.49	-0.43%
הייטק 92	[illegible]	195.29	-1.34	-0.67%
הייבל	170.09	168.36	-2.79	-1.63%
הילה	367.50	366.88	0.09	0.02%
המרה	877.70	867.97	-6.84	-0.75%
הראוןלביא	170.93	169.63	-1.39	-0.84%
זהר	354.76	349.88	0.07	0.02%
זיו	436.46	430.41	-0.56	-0.13%
זינגר ברנע פיננשל	93.35	91.55	-1.61	-1.95%
זיק	362.35	353.60	-6.58	-1.83%
זלר אבלגן מסר	99.29	98.53	-0.51	-0.52%
חיל	196.92	192.35	-0.41	-0.21%
חלפיר	324.65	323.65	-0.02	-0.01%
חלמיש	243.43	240.67	-3.96	-1.62%
חץ	363.63	362.92	-0.09	-0.02%
טופז	316.30	311.58	-1.10	-0.35%
טל	13720.09	13549.37	-150.44	-1.10%
טנבו	101.79	100.38	-1.26	-1.25%
טורנס 5	136.91	134.68	-	0.00%
יבול	513.31	510.06	0.22	0.04%
יהלום	890.94	874.45	[illegible]	-1.73%
יזמה	172.70	267.51	-0.78	-0.46%
ילד אגח מדינה	104.10	102.32	-0.14	-0.14%
יסודות	2493.97	2451.35	-43.30	-1.75%
יעד	190.59	187.01	-0.70	-0.37%
יעד גמישה	77.12	76.32	-1.12	-1.45%
יער	77.68	77.02	-1.10	-1.42%
יערה	398.65	[illegible]	-0.23	[illegible]
ישראל אמריקה	126.07	123.15	-2.94	-0.76%
כוכב	139.96	139.03	-3.26	-2.33%
כימיקל פקן	82.38	81.88	-1.30	-1.48%
כללי אגח מד	346.03	339.51	-1.34	-0.38%
כללי אייל 50	112.95	110.77	-1.26	-1.12%
כללי אייל 25	160.79	159.35	-1.28	-1.45%
כללי אייל אג	147.05	145.61	-1.30	[illegible]
כללי גמישה	1034.70	1014.01	-22.65	-2.18%
כללי זמינה	104.66	[illegible]	-0.75	[illegible]
להק אמריקה	124.64	123.67	-3.93	-3.27%
להק אנגה	224.27	222.91	-3.61	-1.60%
להק אנקור 5	666.94	662.28	-11.13	-1.65%
להק הזביחת	569.59	566.35	-5.38	-1.46%
להק זמיר	649.12	645.07	-2.30	-1.35%
להק חזיתית	435.82	433.09	-1.42	-0.33%
להק יסעיר	113.38	112.74	-0.22	-0.21%
להק כחל	302.17	299.92	-0.30	-0.23%
להק כלנית	120.63	119.69	-2.36	-1.95%
להק סחלית	452.81	449.99	0.47	0.10%
להק ספתני	412.44	409.92	-0.37	-0.09%
להק צפית	518.27	514.93	-2.76	-0.53%
להק קוסמוס	101.23	100.58	-0.25	-0.25%
להק רום	76.75	75.46	-0.56	-0.74%
להק שנטוב	76.17	75.70	-1.34	-1.79%
להק שחף	152.44	151.50	-0.27	-0.11%

הקרן	מחיר היחידה	מחיר הפדיון	השינוי בנקודות	השינוי באחוזים
להק שלג	176.52	176.08	-0.99	-0.56%
להק שקמי	150.95	149.93	-3.65	-2.37%
להק תמר	312.50	310.57	-4.98	-1.53%
להק תירות	62.25	61.83	-1.19	-1.89%
למשקיע	367.64	363.19	-3.37	-0.90%
לפיד	1419.73	1392.00	-27.95	-1.97%
לשם	1062.37	1070.12	-2.56	-0.24%
מבחר	395.74	391.91	0.56	0.14%
מבטח	1208.55	1196.74	0.34	0.03%
מגנה	309.13	306.22	-4.57	-1.57%
מגיק	227.16	222.23	-4.39	-1.93%
מגד	684.97	678.42	-0.75	-0.11%
מגדל זהב מניות	58.24	56.99	-1.69	-2.86%
מגוון	1404.37	1390.98	-2.14	-0.15%
מגור פיננסי	75.35	74.64	-1.34	-1.76%
מד דיסקונט	107.75	106.71	-0.90	-0.73%
מד מעוף	140.05	139.05	-2.25	-1.60%
מונדיאל	118.29	116.75	-1.66	-0.90%
מור	1159.52	1148.35	-17.55	-1.51%
מוריה 5	133.07	131.96	-0.72	-0.53%
מאק	93.54	93.12	-1.31	-1.39%
מזרחי אופק	81.65	81.16	-1.38	-1.66%
מזרחי אילת אגח	79.44	76.97	-0.46	-0.55%
מטח	127.53	123.89	-0.53	-0.30%
מיטב אגח מד	3547.75	3516.31	5.29	0.15%
מיטב אופציות	57.57	54.94	-2.39	-4.25%
מיטב גמישה	1744.83	1728.40	-36.05	-2.05%
מיטב מטח	223.01	221.01	-0.07	-0.03%
מיטב מניות	173.89	171.79	-4.57	-2.60%
מימד	313.62	310.84	-0.30	-0.10%
מירב	110.22	109.67	-0.58	-0.53%
מכלול	558.20	547.84	-9.33	-1.68%
מלכרית	210.10	208.82	-1.26	-0.60%
ממון	193.37	191.48	-1.25	-0.65%
מסף	139.52	136.95	-3.81	-2.70%
מעגל	67.18	0.00	-	-
מעוף	2353.08	2330.26	-8.87	-0.38%
מעופים גמישה 50	111.43	109.43	-1.55	-1.33%
מעיין	1028.78	1015.81	0.58	0.06%
מעלה מעוף ערך	131.10	130.28	-2.08	-1.59%
מפתן	89.43	88.61	-1.30	-1.44%
מקשה	874.22	866.51	-0.11	-0.01%
מרווח	448.94	443.80	-0.56	-0.13%
מרום א קן אגח	105.13	103.59	-0.23	-0.22%
מרום	4311.63	4269.77	1.93	0.05%
מרכזית אגח מדינה	96.79	96.20	-0.21	-0.22%
מרכזית מניות	63.60	63.07	-0.92	-1.44%
מרכזית מעוף	129.91	129.61	-2.05	-1.55%
מרץ	357.72	354.42	-5.31	-1.47%
משאבי טבע	64.89	63.65	-1.34	-1.75%
משתנים	244.75	243.96	-4.46	-1.50%
מגה	590.23	582.10	-4.51	-0.77%
נוף	314.66	312.34	-6.47	-2.03%
נחשון	92.87	0.00	-	-
נטיף	1461.72	1444.86	-25.31	-1.70%
ניל	839.06	827.31	-14.76	-1.75%
נסיכה קונטינטל	58.58	58.19	-1.67	-2.78%
נץ	207.16	206.23	-2.89	-1.36%
נשואה אגח חברות	126.59	125.67	-0.73	-0.58%
סגולה	258.63	254.00	-0.46	-0.18%
סיגמא גמישה	88.15	87.15	-1.21	-1.35%
סיון	157.24	164.67	-3.05	-1.82%
סימורן אגח	122.42	120.15	-0.54	-0.45%
סלע	993.09	954.31	-1.06	-0.11%
סער	145.01	144.02	-1.51	-1.03%
ספנות אגח ק	105.96	105.34	0.01	0.01%
ספנות קרן מניות	70.34	70.23	-1.18	-1.64%
עדיף	111.23	110.56	-2.32	-2.05%
עומר	139.30	138.29	-1.21	-0.76%
עידית	3106.91	3071.35	-26.14	-0.84%
עמידה 10	134.95	133.40	-2.51	-1.85%
עמידה אמריקאית	[illegible]	65.13	-0.59	-0.89%
עמידה יצוא	67.02	66.22	-1.12	-1.67%
עמידה כוללת	165.98	163.23	-1.03	-0.63%
עמידה מעוף	145.06	143.31	-2.35	-1.61%
עמידה משולבת	206.45	204.91	-6.12	-2.90%
עמינדב אגח	94.90	94.00	-0.44	-0.47%
ענבל	131.56	131.33	0.02	0.02%
ענבר	135.06	132.51	-1.93	-1.44%
ערוין	154.26	151.30	-0.16	-0.11%
פיא	5761.65	5653.14	-46.47	-0.82%
פיא 2000	[illegible]	61.69	-1.12	-1.78%
פיא זינוק	58.35	57.25	-1.01	-1.72%
פיא מעוף	136.01	133.47	-2.19	-1.61%
פיא עילמית	73.60	73.02	-0.36	-0.52%
פיא פרימים	97.22	95.75	-0.05	-0.05%
פיוניר אג חו"ל	[illegible]	96.02	-0.52	-0.53%
[illegible]	216.73	213.11	-0.79	-0.36%
[illegible]	427.37	421.78	-4.57	-1.07%
פסגות 50	[illegible]	210.75	-2.97	-1.39%
פסגות גמיש	[illegible]	413.10	-5.96	-1.42%
פסגות חו"ל	98.30	98.49	-0.70	-0.72%
פסגות יציב	414.32	411.61	-3.45	-0.93%
פסגות כל חודש	103.59	101.39	0.05	0.05%
פסגות כל רגע	139.32	138.97	0.01	0.01%
פסגות [illegible]	[illegible]	223.95	-3.77	-1.65%
פסגות מבט לשלום	91.15	90.57	-1.47	-1.60%
פסגות מדד	362.54	357.49	-0.08	-0.02%
פסגות מהיר	378.76	371.11	-1.31	-0.35%
פסגות מלכיר	322.49	319.67	0.02	0.01%
פסגות מניות	584.19	578.14	-8.10	-1.39%
פסגות משולבת	[illegible]	421.00	-2.46	-0.58%
פסגות עולם	122.36	119.45	-0.20	[illegible]
פסגות על קרן	66.44	65.03	-1.16	[illegible]
פסגות [illegible]	71.06	70.35	-1.23	[illegible]
פסגות האגידים	373.39	367.52	-0.40	-0.11%
פריצה	[illegible]	90.33	-1.15	-1.28%
צבר	227.93	226.36	-1.34	-0.58%
[illegible]	[illegible]	[illegible]	[illegible]	[illegible]

* השינוי יחסי [illegible]

המרצה מהטכניון שנרצח בחיפה היה נגוע באיידס

מאת **אורי שורן**

המרצה בטכניון, ישעיהו דמגר, בן 46 מחיפה, שנרצח השבוע בביתו, היה חולה איידס. כך עולה ממסמכים רפואיים שמצאו חוקרי המשטרה בדירתו שברחוב עמל 19, ליד האיצטדיון בקריית־אליעזר.

המשטרה קוראת לכל מי שבא במגע עם הנרצח, לעבור בדיקת איידס.

גופתו של דמגר, רווק, מורה בפקולטה לחשמל בטכניון, נתגלתה כשעליה סימני אלימות. שכניו סיפרו, שגברים נהגו לפקוד את הדירה, וחוקרי המשטרה סבורים שהרקע לרצח הינו מיני.

אתמול חלה תפנית בחקירה, עליה מופקד פקד דוד תתם ממאגר השוטרים במרחב חיפה. המשטרה סבורה, שהנרצח נאבק עם רוצחיו.

חפירות בי"ם לאיתור קברי הרוגי שיירת הרופאים להר־הצופים ב־48'

(עי). – המטה המשותף של משרד הדתות ומשרד הביטחון לחיפוש אחר 22 נעדרי שיירת הרופאים להר הצופים בירושלים במלחמת העצמאות, החל אתמול לחפור באתר חרש בצפון־ירושלים, בנסיון נוסף למצוא את שרידיהם.

כזכור, נחשפה פרשת קבורת הנעדרים לפני יותר משנה, כאשר לעיתונאי שוקי לבנון הגיע מידע אודות הנעדרים מערבי שעזר בפינוי נפגעי השיירה. לפי מידע זה, נקברו לפחות חלק מהחללים בבית הקברות המוסלמי סמוך לשער האריות בעיר העתיקה, וככל הנראה במספר אתרים נוספים.

בעקבות הפירסום, פנה הרב הראשי לישראל, הרב אליהו בקשי־דורון, לראש הממשלה ושר הביטחון, יצחק רבין, והוקם מטה משותף לחיפוש. אנשי המטה אספו עדויות מערבים, ובעקבות המימצאים חיפשו במספר אזורים בירושלים, ובכלל זאת בהר הזיתים. אולם הם העלו חרס בידם.

כאמור, החלו החופרים לחפש את שרידי הנעדרים באתר חדש סמוך למטה הארצי של המשטרה בצפון־ירושלים. החופרים נעזרים בתצלומי אוויר.

מלבד החפירה באתר הנוכחי, האפשרות היחידה שעדיין לא נבדקה היא אזור בית הקברות המוסלמי בשער האריות. משפחות הנעדרים דורשות, כי יתקיימו במקום חפירות, במיוחד לאור הסכמי השלום.

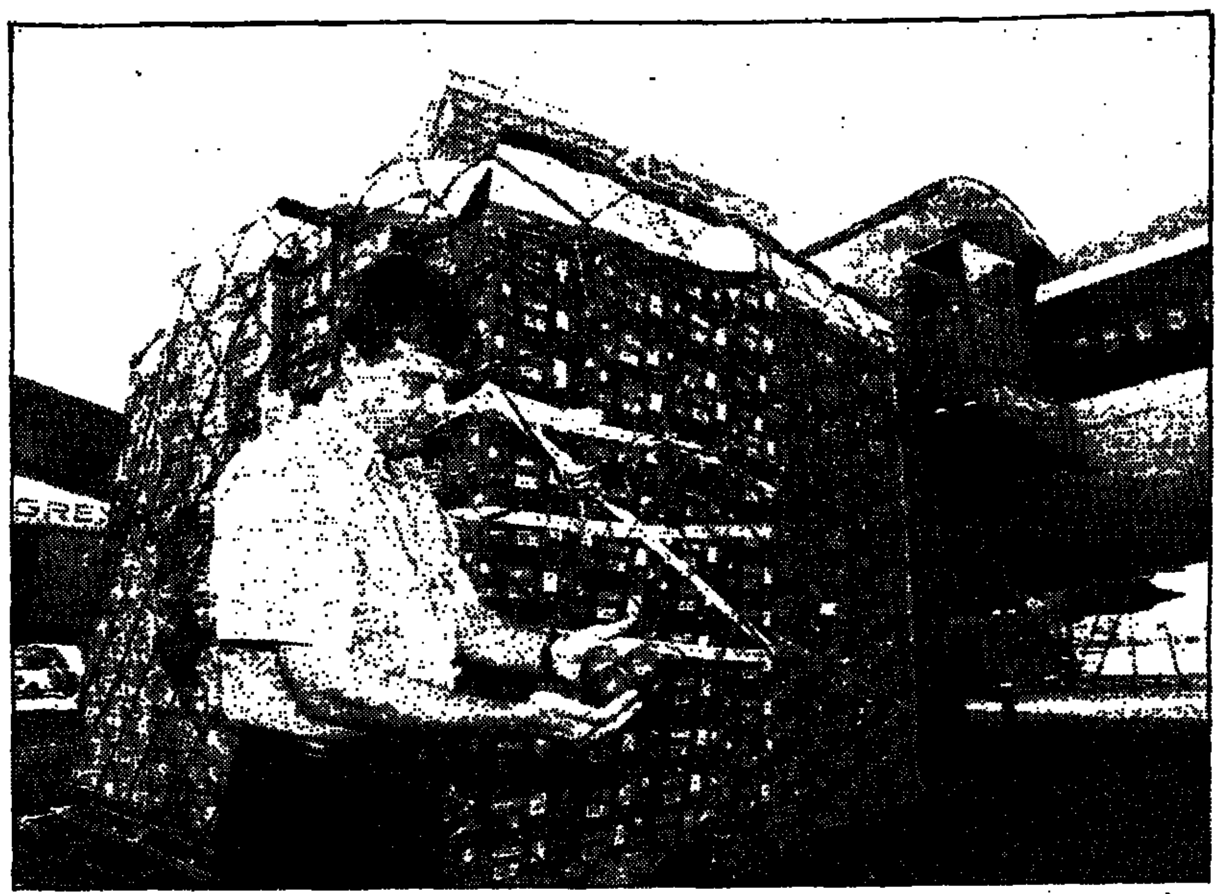

משלוח מסחרי ראשון של 30 טון עגבניות חממה באיכות מעולה נחת אתמול בבוקר, לראשונה מאז קום המדינה, בנמל התעופה בן־גוריון במטוס ישירה מהולנד. היבוא מתבצע על ידי חברת "עוריאלי", משווקת תוצרת חקלאית. בתמונה: מנכ"ל החברה, גידי לוינו, בודק את טיב הסחורה (צילום: תמר מצפי)

חלפן כספים נרצח בדקירת סכין בדירתו בעת ניסיון שוד; נעצרו חשודים במעשה

(עי). – דוד אלימלך, חלפן כספים בן 60 מבת ים, נרצח אתמול בערב בדירתו ברחוב ארלוזורוב בעת שנעשה ניסיון לשדוד אותו.

זמן קצר לאחר הרצח נעצר בתחנת מד"א בבת ים חשוד שהגיע לשם כשידיו פצועות, לאחר שככל הנראה נפגע במהלך מאבק אלים שניהל עם הנרצח בדירה. במאבק נפגעה גם רעייתו של הנרצח, סוזן, אם כי פציעתה הוגדרה קלה והיא נחבשה בדירתה על ידי צוות נט"ן מד"א. רופא קבע את מות אלימלך במקום.

האיש נרצח בדקירות סכין עמוקה בלבו. כלי הרצח עדיין לא נמצא, והחשוד ברצח השליך אותו ככל הנראה בדרך מנוסתו מהדירה. מהדירה לא נשדד דבר, אך כתמי דם רבים וסימני מאבק נותרו בה. סימני דם נשארו במדרגות הבניין ובפתח הבית.

הרוצח הגיע הגיע לדירת משפחת אלימלך כשהוא רעול פנים ולבוש שחורים, ובחברתו צעירה ששימשה כנראה כפתיון. היא נקשה על דלת הדירה ומאחוריה ניצב החשוד. כאשר סוזן אלימלך פתחה את הדלת, פרץ האיש לדירה, התנפל על דוד אלימלך שקרב אל הדלת וניסה לדקור אותו בסכין שבידו. בין השניים התפתח מאבק, אלים כשאשתו של אלימלך מנסה לסייע לבעלה, אולם הרוצח נעץ סכין בלבו של אלימלך וזה התמוטט על הרצפה. במהלך המאבק האלים נפגעה כאמור באורח קל רעייתו של הנרצח, סוזן אלימלך, וגם הרוצח וחברתו.

כ־15 דקות לאחר מכן הגיע חשוד ברצח לתחנת מד"א בבת ים לבקש עזרה ושם נעצר אותו על ידי שוטרי סיור שהוזעקו למקום. החשודה בשותפות למעשה נעצרה זמן קצר לאחר מכן בדירה בבת ים.

הנרצח לא היה מוכר למשטרה, ואולם נודע כי הוא חלפן כספים. ככל הנראה היו בדירה סכומי כסף גדולים. נוכחותה של רעייתו של אלימלך בדירה שבשה כנראה את תוכניותיו של הפורץ שקיווה למצוא את דוד אלימלך לבדו, להכות בו, לכבול אותו ולשדוד ממנו מזומנים ובעיקר מטבע חוץ.

החשוד ברצח ושותפתו נחקרים בתחנת המשטרה בבת ים. מדובר בבן 30, תושב בת ים, מוכר למשטרה. עדיין לא ידוע אם גם החשודה בשותפות למעשה היא עבריינית.

לנרצח ולאשתו שישה ילדים, חמש בנות ובן. הבן משה אלימלך שזכה לכינוי "ראש" הוא עבריין מוכר היושב שנים רבות למשטרה. בעבר היה סוחר סמים גדול בבת ים ואחר כך פתח מאפייה גדולה בצפון תל אביב. נראה כי אין כל קשר בין פעילותו העבריינית של הבן לבין הרצח. האב, המשטרה חוקרת את הרצח כן והיבטה של נסיון שוד על רקע פלילי.

בבניסה לבניין התגודדו רבים מבני משפחתו של הנרצח. כאשר הגיעו אחיו ובנותיו למקום ונאמר להם כי דוד אלימלך נרצח, פתחו הבנות בזעקות. אחיו של דוד אלימלך חש ברע וקיבל טיפול רפואי במקום. שכנים סיפרו כי הנרצח היה אדם חביב ואהוד.

נעצר חשוד במעורבות בפיצוץ

חוקרי המשטרה סבורים: הפיצוץ בכפר סבא – חלק מסכסוך בין סוחרי סמים

להערכת החוקרים, הפיצוץ לא היה מכוון כנגד הקצין שנפצע

(עי). – משטרת מרחב השרון עצרה צעיר בן 30, החשוד במעורבות בפיצוץ שהיה שלשום בערב בכפר סבא, בו נפצע קשה קצין צה"ל, עידן־פרנקל, בן 21 מהוד השרון. במשטרה מעריכים, כי הפיצוץ בוצע היה חלק מסכסוך בין עבריינים. על פי הערכת המשטרה, קצין צה"ל היה עובר אורח.

מצבו של הקצין מוסיף להיות קשה. הוא סובל משברים בגולגולת, ומאושפז במחלקה הנוירוכירורגית בבית החולים "בילינסון" בפתח תקווה. הוא מורדם כדי לאפשר לו מנוחה. ליד מיטתו נמצא כל העת אביו, תושב נווה ימין. אמו ואחיו גרים באוסטרליה, והם נמצאים בדרכם לישראל.

עידן בוצ'קו סיים את בית הספר התיכון בהוד השרון ונסע עם אמו ואחיו לאוסטרליה, מקום מוצאה של האם, שנפרדה מאביו.

כמה חודשים לפני שאמור היה להתגייס לצה"ל, נקלע לשוד בנק בסידני באוסטרליה. הוא זרק שקית לפח אשפה ליד הבנק. השודדים אספו את הכסף באותה שקית וכתוצאה מכך נעצר בוצ'קו והועמד לדין על מעורבות בשוד. הוא נאלץ להוכיח את ג יוסו, והתמודד במשך חודשים במשפט, שבסופו יצא זכאי. יום לאחר הזיכוי עלה ארצה לישראל כדי לשרת בצה"ל.

במשטרה מעריכים כי מכין המטען התכוון לפגוע באחד מדיירי הבניין ברחוב ויצמן, שבו אירע הפיצוץ. להערכת המשטרה, המאבק בין קבוצות העבריינים הוא על השליטה בשטח הסמים באזור המשולש והשרון.

"המכונית נתקעה על הפסים: נופפנו בידיים לרכבת, אבל כלום לא עזר"

מאת **אורי שורן**

בדרך נס לא נהרג אתמול זוג עולים חדשים מנצרת עלית, כאשר שניות ספורות לאחר שמכוניתם נתקעה על הפסים במעבר הרכבת לפני בנימינה, הגיחה רכבת נוסעים מחיפה, התנגשה במכונית, רנו 19, וגררה אותה למרחק 200 מטרים. בני הזוג, יעקב (55) וקלרה סאס, עמדו בצד אובדי עצות.

התאונה אירעה סמוך לשעה 17:00, כאשר המכונית עשתה דרכה מכיוון זכרון יעקב ודרומה. "הכביש היה פתוח, המחסום היה למעלה והאוטו פתאום נעצר על הפסים", סיפר הבעל בהתרגשות רבה. נסיונותיו להפעיל את המנוע עלו בתוהו. "יצאנו החוצה והתחלנו לנופף בידיים לרכבת, אבל כלום לא עזר", הוסיפה אשתו.

הכביש הישן זכרון יעקב־חדרה נסגר לתנועה בשני הכיוונים. גם תנועת הרכבות בקו הופסקה למשך יותר משעה. מכוניות משטרה, כיבוי ואמבולנס הגיעו למקום מחשש לנפגעים, אך איש לא נפגע. המכונית נהרסה כליל בחלקה הקדמי. היא סולקה מהמסילה והרכבת המשיכה בדרכה לתל אביב.

ביהמ"ש דחה בקשת התביעה במשפט דרעי להכריז על משה עיד־מור עד עוין

השופטת לתובע רוניק: מה אתה מצפה, שהעד יצטט בדיוק דבריו במשטרה?

(עי). – שופטי בית המשפט המחוזי בירושלים, יעקב צמח, מוסיה ארד ומרים נאור, החליטו אתמול לדחות את בקשת התביעה במשפט דרעי, להכריז על עד התביעה, משה עיד־מור, לשעבר מנכ"ל חברת עוים, עד עוין.

השופטים קבעו, כי הם אינם חושבים שיש סתירה מהותית בין עדותו של עיד־מור במשטרה, לבין עדותו בבית־המשפט. השופטים הוסיפו, כי הם לא התרשמו שהעד עוין את התביעה.

התביעה ביקשה מבית־המשפט להכריז על משה עיד־מור עד עוין. התביעה טענה, כי ישנן סתירות בין עדותו של משה עיד מור בבית־המשפט, לבין עדות שמסר במשטרה. התובע, עו"ד יהושע רוניק, טען כי בבית־המשפט אמר עיד־מור, כי היתה לו ידיעה פורמלית על תפקידו של אריה דרעי בעמותות משתבי הר שמואל, רק ב־1989. לעומת זאת, במשטרה העיד עיד־מור, כי ידע בפגישה בינו לבין דרעי ב־1985, כי דרעי בא בשם העמותה. רוניק הוסיף, כי יש הבדל בין העדויות ביחס לשאלה מי יזם את הפגישה ב־1985 בין דרעי לעיד־מור.

עורכי הדין של ההגנה, דן אבי־יצחק, פנינה דבורין וגלעד בלוי, התנגדו לבקשה. לטענת עו"ד אבי־יצחק, התביעה משתמשת בשיטה של איום על עדים שיוכרזו עדים עוינים. "יש פה נסיון להפחיד את העדים, ולרמוז להם כי אם לא יחזרו כתוכי על עדותם במשטרה, אנחנו נכריז עליכם עדים עוינים".

דן אבי־יצחק אמר, כי ההבדלים בין העדות של העד במשטרה לבין עדותו בבית־המשפט, הם סמנטיים, והעד לא חזר בו מדבר שאמר במשטרה.

התובע, עו"ד יהושע רוניק, אמר כי אין שחר לטענתו של עו"ד אבי־יצחק, בדבר נסיון של התביעה לאיים על עדים על ידי הכרזה עליהם עדים עוינים. לדבריו, שיקולי התביעה בהכרזה על עד עוין הם שיקולים מקצועיים ומשפטיים.

השופטים קבעו, שאין יסוד לטענת ההגנה, כי התביעה מבקשת להפחיד את עדיה באמצעות הכרזה עליהם "עדים עוינים". השופטים קיבלו לידיהם את עדותו של משה עיד־מור במשטרה, והתרשמו, כי אין הבדל גדול בינה לבין העדות שנתן עיד־מור בבית־המשפט. השופטת ארד אמרה לתובע רוניק: "השלד של העדות במשטרה והשלד של העדות בבית־המשפט זהה. מה אתה מצפה, שהעד יצטט בדיוק את דבריו במשטרה?".

השופט יעקב צמח שאל את רוניק באותו נושא: "העדים אינם מעידים בבית־המשפט באותן המלים שהשתמשו בהם במשטרה. האם כשיטה אנחנו צריכים להכריז על כל העדים, עדים עוינים?"

עו"ד דן אבי־יצחק הצהיר בקשר לעדותו של עיד־מור במשטרה, כי ידוע לבית־המשפט, מתוך עדותם של אריה נחמקין שר החקלאות לשעבר, ועוזרו לשעבר אברהם דרכסלר, כי המשטרה ניסתה מהרש חלק מהעדויות והתעלמה מאחרות. הסיבה למעשים אלה, לטענת עו"ד אבי־יצחק, היא ברצון של צוות החוקרים להפליל את דרעי.

הסנגורים טענו, כי להכרזה על עד עוין, יש משמעות ציבורית, מעבר למשמעות המשפטית. לדבריהם, הציבור אינו מבין את הסוגיה המשפטית, וחושב שעד שהוכרז עוין, עוין את התביעה, או ששינה במתכוון את עדותו בבית־המשפט.

כל יום הדיונים הוקדש לדיון בשתי השאלות, אם לפסול את עדותו של עיד מור, והאם להכריז עליו עד עוין. כתוצאה מכך, לא העיד אתמול משה עיד־מור. דיוני בית המשפט יתחדשו הבוקר.

במשפטו של יו"ר הסוכנות לשעבר

צבי ברק: שהיתי תקופה חריגה בחו"ל ביוזמתו ובאישורו של דיניץ

סנגורו של דיניץ טען כי ראש מחלקת הכספים לא דרש מדיניץ דיווח על הוצאותיו הפרטיות באמצעות כרטיס האשראי של הסוכנות

(עי). – "אתה מעוות את הדברים במכוון. אתה יודע כי דיניץ עצמו אישר לי לנסוע. הוא ידע על כל החריגות", כך אמר אתמול צבי ברק, ראש מחלקת הכספים בסוכנות היהודית, לסנגור עו"ד אורי וגמן, בדיון במשפטו של יו"ר הסוכנות לשעבר, שמחה דיניץ, בבית המשפט המחוזי בירושלים.

ברק אמר את הדברים במהלך חילופי דברים בינו ובין סניגורו של דיניץ. וגמן טען בדיון כי ב־1992 צבר ברק לעצמו יותר משמונים ימים בחו"ל, בעוד ההוראות בדבר מכסת ימי השליחות של חברי הנהלת הסוכנות מתירות רק 55 ימי שהייה מחוץ לגבולות הארץ בשנה.

ברק טען כי שהה תקופה חריגה בחו"ל בשל משימות שהטיל עליו דיניץ. הנסיעות, כך טען ברק, נערכו ביוזמתו ובאישורו של דיניץ.

עו"ד וגמן הציג מסמכים, שבעזרתם ניסה להוכיח כי ברק מעולם לא דרש מדיניץ כל דיווח על הוצאותיו הפרטיות בכרטיס האשראי המוסדי, השייך לסוכנות. הוא טען, כי מנהל אגף השליחים בסוכנות אמר בזמנו כי לא דרש מעולם מדיניץ לדווח על הוצאותיו הפרטיות, "מכיוון שגם קודמיו לא הגישו דוחות".

וגמן טען שהדיבר סותר את דבריו של ברק במשפט, כי מנהל אגף השליחים ביקש ממנו שידבר עם דיניץ על ההוצאות הפרטיות. "כיצד מתיישבים שני הדברים", שאל וגמן.

השופט שלום ברנר העיר כי יכול להיות שמנהל מחלקת השליחים לא מצא לנכון לפנות ליושב ראש, אך תחת זאת ביקש מברק לעשות כן. "עד עתה לא שוכנעתי כי יש סתירה של ממש בגירסאות", אמר השופט.

הסניגור טען עוד, כי במשטרה השתמש ברק במינוח "התחשבנות", בעוד שבמשפט דיבר על "דיווח". עו"ד וגמן אמר כי הדבר מצביע על העובדה כי במשטרה עדיין לא חשב ברק כלל במושגים של דיווח של דיניץ, אך מאוחר יותר העלה את המינוח, כאשר הרגיש שעליו להקצין את עדותו בדבר אחריותו של דיניץ לדיווח על השימוש שביצע בכרטיס האשראי, כדי לנקות את עצמו מכל אחריות.

ברק הכחיש את הדברים. הוא אמר: "מה ההבדל. דיווח והתחשבנות הם מונחים קשורים זה בזה. אם יש דיווח - בהכרח נערכת התחשבנות".

הסנגוריה התעכבה בדיון אתמול גם על דבריו של ברק, לפיהם ביציאה מבית מלון כלשהו, בפולין או בארה"ב, ב־1991, שאל ברק את דיניץ מדוע הוא לא לוקח עימו קבלה על הוצאותיו בבית המלון בו שהו, ואמר לו כי עליו לעשות כן כדי להקל על ההתחשבנות עימו מאוחר יותר. עו"ד וגמן טען כי מבדיקה שעשה, לא יכול היה ברק להיות עם דיניץ במלון בפולין או בארה"ב ביחד בתקופה הנתונה ולצאת באותו יום ממלון כלשהו.

ברק אמר כי בישיבת בית המשפט בשבוע שעבר העלה את פולין וארה"ב כאפשרות, אך לא טען כי המקרה קרה שם בוודאות. "אמרתי במפורש שאני לא זוכר היכן קרה הדבר. העליתי את פולין וארה"ב כאפשרות, אך לא כאפשרות היחידה", אמר ברק.

שבחים לשוטרים הישראלים בהאיטי

מאת **מוטי בסוק**

שבחים רבים לתיפקודה של משלחת השוטרים הישראלית בכוח הרב־לאומי בהאיטי, כלולים במברק שהתקבל שלשום במשרד החוץ בירושלים.

שלחה את המברק שגרירות ארה"ב בישראל. במברק מברכת השגרירות את החלטת ישראל לשגר שוטרים להאיטי, כחלק ממאמצי הקואליציה הבינלאומית להחזיר את הדמוקרטיה למדינה זו.

יחד עם ישראל שותפות לכוח 24 מדינות. על השוטרים הישראלים, אומרים האמריקאים, כי הם "מתפקדים בצורה טובה מאוד בתנאים קשים במיוחד. העם בהאיטי מרוצה מאוד מנוכחות המשקיפים, ומביע בפניהם את תודתו".

במברק נאמר גם, כי כעת נמצאים כל השוטרים פרוסים בבירת האי, פורט או־פרינס, ומבצעים משמרות של שמונה שעות ביממה, לצד שוטרים מקומיים. בעתיד הקרוב יתפרסו השוטרים גם באזורים הכפריים של האיטי. המצב הבטחוני במקום רגוע ויציב.

ההתפרצויות האלימות, המדווחות בעולם, לא כוונו נגד המשקיפים. להפך, התושבים המקומיים מזהים ביד את המשקיפים, בשל הכובעים המיוחדים שלהם, ונכנסים אליהם לבקש עזרה, לדווח, או להביע תודה.

גשר שייח' חוסיין ייחנך בעוד שבוע; תוקם בו שלוחה של בנק הפועלים

מאת **שמעון וייס ויצחק מרידור**

גשר שייח' חוסיין, שייקרא מעתה "גשר נהר הירדן", ייחנך רשמית ליד מעוז חיים ביום חמישי הבא, ה־10 בנובמבר, במעמד שר התחבורה הישראלי, ישראל קיסר, והשר המקביל לו בממשלת ירדן. חנוכת הגשר והמפגש בין שני השרים יתקיימו בשעה 11.00, ובשעה 15.00 תתקיים "פגישת פסגה" (שהוגדרה כ"פגישת עבודה") על הגשר בין ראש ממשלת ישראל, יצחק רבין למלך חוסיין – כך הודיע אתמול השר קיסר ליו"ר המועצה האזורית בקעת בית שאן, יגאל שחר.

צוות משותף של משרד התחבורה והמועצה האזורית החל מיד בהכנות לטקס, העתיד לשאת "אופי עממי, צבעוני ופולקלוריסטי". ישתתפו בו ילדים רבים מישובי האזור, וכן להקות זמר ומחול רבות.

ראש מועצת בית שאן, שלמה בן לולו, שמחה על כך שלא הוזמן לטקס חתימת הסכם השלום בערבה, שיגר בראשית השבוע מברק לראש הממשלה בו תבע לקיים, ביום חנוכת הגשר, פגישת פסגה בעיירה שבעבר סבלה מהדירות מחבלים מירדן.

עוד יצוין שרשות שדות התעופה מינתה כמנהל המסוף שליד מעוז חיים את עמיקם סבידסקי, אל"מ וסגן מפקד אוגדה במילואים, איש קיבוץ בית השיטה, ששימש עד כה כמנהל הייצור של מפעל השימורים בקיבוצו. מהנדסת המועצה האזורית בקעת בית שאן, רותי פרום, חברת קיבוץ שדה אליהו, היא מהנדסת פרויקט הגשר.

שלוחה של בנק הפועלים תיפתח בקרוב בגשר שייח' חוסיין ותשרת תיירים. בנק ישראל אישר לבנק הפועלים להיות הבנק הראשון, ובינתיים היחיד, שייפתח שלוחה סמוך לגשר. השלוחה, שתהיה קשורה לסניף הבנק בבית שאן, תיפתח ביום שבו ייפתח הגשר. את השלוחה יפעילו בשלב ראשון שני פקידים בכירים של סניף בית שאן שהוכשרו לכך, והם דוברי ערבית רהוטה. בימים אלה הושלם הקמתו של המבנה שישמש את השלוחה שבה יהיה כל הציוד הבנקאי הדרוש. השלוחה תבצע את כל הפעולות הקשורות במטבע חוץ, להוציא את כל הקשור בהלוואות ובאשראי.

סגן מנהל אזור הצפון בבנק הפועלים, אברהם מוסקוביץ', מסר כי הבנק קיבל את האישור לפתוח שלוחה באתראה קצרה, ואולם הוא נערך בזמן קצר. הוא הוסיף כי גם בצדו השני של הגשר יהיו סניפים של שני בנקים ירדניים וכי בנק הפועלים נערך לעידן החדש ושוקד על יצירת קשרים עם בנקים ירדניים, פלסטיניים ומצריים. הוא הדגיש כי טבעי שהבנק הגדול במדינה יזכה גם להיות הראשון והיחיד בינתיים שפותח שלוחה ליד גשר שייח' חוסיין והביע תקווה כי השלוחה תגדל ותאפשר בעתיד הקמת סניף. מוסקוביץ' ציין כי בשלב זה אין מדובר על שיקולים כלכליים נטו, אלא לאומיים וציוניים בהקמת השלוחה ליד גבול השלום החדש.

מחירי המכוניות המשומשות עלו באוקטובר ב־5 אחוזים

מאת **אריה ארד**

התאוששות ניכרת חלה בחודש שעבר בשוק המכוניות המשומשות, ומחיריהן עלו בחמישה אחוזים, מדווח השמאי אפרים מוהר. למרות ההתייקרות גדל מספר העסקות ב"עשרות אחוזים".

ההתפתחות בשוק המכוניות החדשות תתברר רק בעוד כשבוע, כאשר איגוד יבואני הרכב יפרסם את נתוני היבואנים.

מוהר אומר, שהמכוניות המבוקשות, ומשום כך היקרות יחסית, הן סובארו, אופל, ריינו, יונדאי, וולבו, מיצובישי ופז'ו – למעט דגמי 405 ו־2051GTI. ביקוש ער יש גם למכוניות אמריקאיות. בהתעניינות מפתיעה זכתה סקודה הצ'כית.

לעומת זאת פחתה ההתעניינות בדגמי קבוצת פיאט, במיוחד באלפא־רומיאו, וכן בדגמי מאזדה וסוזוקי, והמחירים ירדו בהתאם. גם מחירי אודי וסליקה של טויוטה ירדו במידה ניכרת.

מנכ"ל חדש ל"צ'מפיון מוטורס"

אתמול נמסר כי יואל פלדשו ימונה למנכ"ל חברת "צ'מפיון מוטורס". הוא מחליף את ישראל צ'ציק, שפרש באביב, אחרי שמונה למנכ"ל חברת "צורק זהב". יעקב רפאל, שהיה מנכ"ל בפועל מאז פרישתו של צ'ציק, נשאר חבר הנהלת החברה והדירקטוריון של קבוצת החברות הבנות של צ'מפיון.

צ'מפיון היא החברה המייבאת את כל דגמי פולקסווגן, אודי וסיאט.

פלדשו פרש מחיל האוויר בדרגת תת אלוף לפני כשנה. הוא החל דרכו כטייס קרב, פיקד על טייסת אף 15, היה מפקד בסיס ואחר כך ראש להק מודיעין. תפקידו האחרון בצה"ל היה ראש להק כוח אדם. הוא בעל תואר ראשון בכלכלה מאוניברסיטת חיפה ותואר שני במינהל עסקים מאוניברסיטת MIT האמריקאית.

קרא ביום ו' בדבר

יחד, יחיד, יחידות
מדוע הרב"ט חשוב מרבאט / אמיר אורן

נם וישן שומר ישראל
צה"ל אינו מה שהיה / טדי פרויס

עסקים ועסקנים בוועידת קזבלנקה / דן אבידן

"אילו הייתי גנרל היו שואלים פחות"
ראיון עם פרופ' עליזה שנהר / ישראל לנדרס

הפוליטיקה של המריחואנה
מה רוצה העמותה לשינוי חוקי הסמים בישראל / נמרוד הלפרן

מתיגרי לירושלים
בעקבות המסע הרגלי של יהודי אתיופיה / נתן רזעי

דניאל בלוך, אמנון אטד, תרזה אייזנברג, אביב אלחסיד, דנה אריאלי־הורביץ, איתן ברנתן, דניאל בר־סימון, מוטי בסוק, שלמה גינוסר, יאיר גרבוז, דניאל דגן, יורם הרועה, עליזה ולך, אביבה זלצמן, דן חמיצר, שמואל טל, אבנר כץ, מושיק לין, טלי ליפקין שחק, אמיר נוימן, שלמה ניצן, מיכל סלע, כמיליא עראף־בדר, דוד פדהצור, מירי פז, יעל פישביין, זאב פרי, דרורה פרל, ורדה צימרמן, גדעון קוץ, אורי קרמן, דני קרמן, תומר קרמן, פזית רבינא, אורי שין, אלי שרייבר (חתולי)

משא דבר־השבוע דבר שישי

דבר אחר

פגישת קלינטון־אסד

אין מקום לאכזבה

אריה אורד

כתבים מדיניים אמריקאים וישראלים דיווחו בסוף השבוע שעבר על כך שהנשיא אסד הנחיל אכזבה לשותפי השלום הסורי־ישראלי בשיחתו עם הנשיא קלינטון בדמשק. לרוע המזל קשה לפענח מי בדיוק נחל אכזבה – נשיא ארצות־הברית וראש־ממשלת ישראל, או הכתבים האמריקאים שנילוו לנשיאם ושהדביקו בהגיעם לארץ את עמיתיהם הישראלים בתחושת האכזבה.

איני יודע מה הועיל הביקור הנשיאותי בדמשק לקלינטון ולחברי מפלגתו, המתמודדים כעת על מקומות בשני בתי הקונגרס, אולם לישראל אין מקום לאכזבה. היא נמצאת במצב של "גם־זו־לטובה" והביקור הנשיאותי בדמשק היטיב עימה, יהיה כאשר יהיה.

אם השיג הנשיא קלינטון התקדמות חשאית בשיחתו עם הנשיא אסד או שהביא ליתר הבנה בין רבין ואסד – הרי זה טוב, גם אם מהותה של התקדמות זו נשמרת בסוד בין שלושת המנהיגים כדי להביא להתקדמות נוספת במהלך ביקורו הקרוב של שר החוץ האמריקאי, וורן כריסטופר.

אבל גם אם מבחינת תהליך השלום ומבחינת כבודו של נשיא ארצות־הברית יש באמת מקום לאכזבה, אין מקום למועקה בירושלים. אכזבת קלינטון רק תעיד פעם נוספת מי מוכן להסתבן למען השלום ומי הסרבן האמיתי. לשמץ מזה נתן הנשיא פומבי בנאומו בכנסת, כאשר הביע אכזבה מסירובו של הנשיא אסד לגנות את הטרור גם בפומבי, לא רק בשיחה חשאית. אם לשפוט על־פי דברים שאמר הנשיא קלינטון בפומבי אחרי ביקורו בדמשק, יש מקום לשער שהוא "הבין את הרמז". הדבר עשוי להיטיב עם מעמדה של ישראל בוושינגטון ובמידה מסוימת אולי גם באירופה ויש בו כדי לחזק את היחסים בין רבין לקלינטון.

המסקנה היא, כאמור, שבין כה וכה לישראל אין כל סיבה לחוש אכזבה בעקבות ביקור הנשיא קלינטון בדמשק.

ד ב ר   ה י ו ם

המוצב הוא המצב

כבר ארבע יממות רצופות חוגגת התקשורת, במיוחד עיתונות ההמונים, את סיפור הביזיון/המחדל/הבושה במוצב צה"ל בתל־דבשה. לעונש זה ראויים הפוליטיקאים והגנרלים המתנפלים לתקשורת זו יותר מאשר חיילי המוצב.

תחקירי צה"ל, שככל הידוע התבצעו ברמה גבוהה של כנות ושל מאמץ להגיע לחקר האמת, אכן העלו ליקויים חמורים בתפקוד מספר קצינים ולוחמים במוצב. ההליכים המשמעתיים נגדם נראים על פניהם סבירים, או לפחות במסגרת הסמכות הפיקודית – אך באווירה הנוכחית אולי עוד יצוץ מי שיעתור לבג"ץ גם נגדם, בטענת אפליה. המשימה המיידית של צה"ל בגזרה האמורה היא השבת תחושת הביטחון לקדמותה, בלי לרמוז לחיזבאללה כי המוצב האמור עודנו חלש ובלי לפגוע עוד יותר במוראל הגייסות בחטיבת "גבעתי". הוצאת הלוחמים מהמוצב והחלפתם בכוח אחר של "גבעתי" נראית, לפיכך, כפתרון נכון.

בהתפזר אבק הדיווחים הראשונים, התברר כי זיהוי המוצב ותפקודו עם "גבעתי" בלבד חטא לאמת, בשני מובנים וכיוונים: לא כל מי שפעולתו תרמה לכישלון השתייך ל"גבעתי" ולא כל מי שהיה במוצב נכשל. השריונאים היטיבו לפעול, באופן המעורר מחדש את התהייה האומנם אין המשמעת המורכבת בחיל זה, יחד עם המנהיגות, היוזמה וההעזה, עמידה בשעות־מבחן יותר מרוח החברותא של החי"ר.

צודקים המפקדים הסבורים כי הפקה אמינה של לקחים ומימושם, גם בדרך של ענישה, מעניינים לתמונת המנהיגות הקרבית העומדת במרכז התורה הצבאית. מה שאינו צודק הוא הנוהג הקבוע לפגוע בזוטרים (ולעיתים גם בבינוניים) ולקדם את הבכירים. מדרג של תת־אלוף ומעלה, "בורחים" מידיים (דוגמת מפקד בסיס הצרים, שהתפטר מהשירות לאחר תאונה וכמעט־אסון במפגן ירי שבו הופרו הוראות וזרע האוגדה), יכולים מפקדי אוגדות ואלופי פיקודים להירגע: גם אם היו מעורבים, במידה זו או אחרת של אחריות, באירוע בעייתי, עוד יוענקו להם דרגה ותפקיד.

אין להפריז ולומר כי משהו רקוב בממלכה הצבאית, אך האמת היא כי תפקודו של צה"ל, הכולל ביצועים מעולים לצד כשלים, בינוני למדי, בסך הכל. עכשיו הזמן לניעור הצבא משאננותו, פן יהיה מאוחר מדי. אם יתבצע ניעור כזה בכל הדרגים, לא רק מסגן ועד טוראי, עוד תצמח תועלת מפרשת המוצב.

פרס וערפאת בקזבלנקה. דיווידנדים אלקטורליים (צילום: יצחק הררי)

הפלישה לקזבלנקה

מרוקנים את הממשלה

עליזה ולך

במהלך אחד מביקוריו החשאיים, אך הנחשפים, של שמעון פרס, אז יו"ר מפלגת העבודה, למרוקו, לפני כמה שנים, אמר עזר ויצמן, אז פוליטיקאי בפסקדימן, בעקיצה, שלפני בחירות נוסעים אל המרוקאים בדימונה ולא אל המרוקאים ברבאט. לנוכח משלחת הפוליטיקאים המנופחת לקזבלנקה, השבוע, קשה להימנע מהרושם שהמחשבה על דיווידנדים אלקטורליים לא היתה זרה לחלק מהם.

אילו בדק סקר את עמדת הציבור בשאלה אם היה טעם והיגיון בשיגור משלחת פוליטיקאים מנופחת כל־כך לוועידה בקזבלנקה היה, קרוב לוודאי, רוב לסבורים שהמשלחת היתה מוגזמת בגודלה: שמונה שרים, חצי מהממשלה! אבל מי זקוק לסקרים אם "זוּת הדעת" הרווחת מחמיאה כל־כך לנוסעים ועל־פיה טוב שנסעו כל־כך הרבה שרים, כי בהעדרם ממשרדיהם הם עושים פחות נזק.

אל השרים נלוו, כמובן, גם מנכ"לי משרדיהם ו/או בעלי תפקידים בכירים אחרים במשרדיהם. תפקוד המשרד בהעדרם לא הטריד כנראה את הבוסים. לעומת זאת הטרידה אותם מאוד המחשבה איך תיוודע תרומתם לוועידה לאמצעי התקשורת, ובאמצעותם לציבור הרחב, ואנשי משרדיהם טיפלו בכך. מה עוד שגם אמצעי התקשורת שיגרו לכינוס האקזוטי הזה הרכבים מנופחים, ולכל פירור שולי נמצאו בעלי עט ומיקרופון לקלוט אותו.

ואם לא די במספר השרים הרב, סופחה למשלחת גם קבוצה לא מבוטלת של חברי־כנסת. אילו, לפחות, היה הרכב נבחרת הפרלמנטרים מייצג את כל סיעות הכנסת, אפשר היה להתייחס אל מספרם בסלחנות, בנימוק שהם תשקיף של הייצוג הפוליטי, המבטא גיבוי ותמיכה למהלך המדיני שלשמו כונסה ועידת קזבלנקה. אלא שההרכב של המשלחת הזאת היה מעוות ורוב המסתפחים היו נציגי מפלגת השלטון הראשית, שכאמור היתה מיוצגת בהגזמה כשלעצמה. יתר על כן, בקרב אלה בלט מספרם של יוצאי מרוקו, לא במקרה מקורבי שר החוץ שמעון פרס. יהיה זה מופרך לנחש שתפקידם של אלה היה בעיקר לסייע לכלכלת מרוקו – בקניות לעצמם ובתפקידם כמתורגמנים לזולתם בשווקים ובחנויות – כפיצוי על ההוצאות העצומות שהיו למדינה המארחת?!

איש לא חשב כנראה שהמשלחת המנופחת לקזבלנקה, שכללה חצי משרי הממשלה ומנכ"לי משרדיהם, חברי־כנסת רבים ואנשי עסקים, תיראה למשתתפים ממדינות ערב ולמארחים כמאיימת וכסרת טעם

ומשלחת אנשי העסקים, האם לא היתה מנופחת מדי? בחדרי חדרים בוודאי יתוודו, כי בהיבט העסקי הטהור לא יצא להם כלום מהנסיעה, אבל היה כדאי ומעניין ומרגש. אנשי עסקים, כמוהם ככל האדם, אינם אוהבים להיעדר מכינוס שעמיתיהם, או מתחריהם, יימצאו בו. מי כמוהם יודע שעסקות והתקשרויות וחוזים לא מסכמים בכינוס המוני, או בלובי של מלון, לנגד עיניהם הבולשות של נציגי התקשורת ומתחריהם. אבל גם אנשי עסקים אוהבים אירועים חגיגיים, ומחמיאה להם הזמנה מטעם הממשלה להתלוות אל שריה וליטול חלק במהפך דיפלומטי היסטורי. ויותר מזה הממשלה הזאת הרגילה אותם, ועל כך היא ראויה למחמאות, שקשיים כלכליים הם מאין של תהליכים מדיניים, והאגו שלהם התנפח. מכינוס לכינוס גובר הגיבוש שלהם כלהקה לייזר, או כמועדון־מיוחס, ויש בכך גיוון לשיגרת ניהול עסקיהם.

איש, כנראה, לא נתן את דעתו קודם לפלישה לקזבלנקה מה תהיה תגובת המשתתפים האורחים בוועידה. איש, כנראה, לא חשב, שהנוכחות המאסיבית הזאת של פוליטיקאים ושל אנשי עסקים מישראל תיראה למשתתפים ממדינות ערב, ואפילו למארחים, כמאיימת וכסרת טעם. אלה שיודעים לגלגל על המוני הישראלים הפולשים לתורכיה והעומדים להציף את ירדן, מתעוררים כשמדובר בביקורת עצמית ומספקים לעצמם תירוצים עד כמה הם נחוצים, מועילים, תורמים (מחק את המיותר) ואינם נתפסים כארבה.

כאב הראש של המרוקאים כבר חלף. לנו נותר עוד לעבור את סוף־השבוע הזה, שיהיה עמוס בתמונות, רשמים וראיונות של המשתתפים בוועידת קזבלנקה. ואולי אחרי זה ישכילו הכל לחזור לפרופורציות הנכונות.

חנה סנש וטרומפלדור

המיתוסים ושוחטיהם

העובדה שאין בתקופתנו הבנה ליסוד הקורבן מובנת על רקע זולותם של החיים בחברה המודרנית ועל רקע המבנה של התורה הצרכנית

מוקי צור

במצעד האיוולת צועדים כוהנים, ציידי פרסים, שוחטי מיתוסים ובוניהם באחווה משונה. עתה הגיעה תורה של חנה סנש. את טרומפלדור כבר שחטנו ועל הציונות נסתכל מגבוה. את הקיבוץ נגמור ואחריו יש עוד כמה העומדים בתור.

על כתפיה של חנה סנש הצעירה רוצים עתה להעמיס את כל חוסר האונים והכעס, את הידיעה המרה שיהודי הונגריה לא ניצלו. חסידי אומות העולם נכשלו, גם הדיפלומטיה, מארגני ההתנגדות, הציונות וצנחניה. הקורבן העצמי לא הספיק. התפילה והעורמה לא נענו. אפשר לשים על כתפיה הצרים של חנה את כל זה.

לא האמנתי מעולם שמותה של חנה, מותה שנבחר על ידה, יכול לעמעם במשהו את כובד האסון. אך היא בחרה בחיים דרך הצניחה וההתמודדות ואת זה לא ייקח ממנה איש, גם אם אין היא יכולה להשיב על המלעיזים.

יש מפלצת מיתוסים ומפלצת הריגתם. הראשונים מאמינים כי מיתוס בונה עם, מטלטל לתהומות שהשכחה המשכילית אוהבת להשכיח, שיש להציב מיתוס שיארגן את הרבים כדי לשלוט בהם, שלא יתן לצנזורה לשתק.

האחרים חוששים מהמיתוס. חוששים שהוא מרגיז את מפלצות הרומנטיקה מרבצן, שהוא הופך למכשיר שליטה בידי שלטונות ובעלי אגרוף. הנאותיו של היסטוריון המחפש מסמכים חדשים ועדויות מרעישות הם עניין חשוב ויקר בתנאי שהוא לא יהפוך בממצאיו למכשיר לרצח מיתולוגי של אבות, שהוא המעשה המיתולוגי בה"א הידיעה. את טרומפלדור אוהבים לשכוח בדרך של פולחן מותו ואחר־כך בפולחן שהוא "בעצם לא אמר". אך למי שיקרא את מכתביו ויעבור על עדויותיהם של חבריו יתברר, כי דווקא הוא היה יותר מהמיתוס ומרצח המיתוס. איש שידע ייאוש מהו, וידע לא להיכנע לא להיגיון משתק ולא לרצון המשוחרר משיקול הדעת והבחירה.

העובדה שאין בתקופתנו הבנה ליסוד הקורבן מובנת על רקע זולותם של החיים בחברה המודרנית ועל רקע המבנה של התורה הצרכנית.

כל דיון בנושא זה, ובמיוחד בשואה שבה המוות והחיים היו תלויים מנגד, נוגע במיתרים קשים. התנהגותה של חנה סנש במשפטה, בעימות עם אמה, ביומניה ובהערצת הכלואים עמה סותרת את ה"גילוי" הכובש נוכחות.

הזירה הבין־לאומית

העולם נפתח בפנינו

ישראל הופכת יותר ויותר לשותף, למשתתף ולמדינה יוזמת ומשפיעה במערכת הבין־לאומית וביחסיה עם המדינות החברות בה

גד יעקבי

גם אם סכנות הטרור הפונדמנטליסטי האיסלמי וחולשת הרשות הפלסטינית יימשכו, המציאות לא תחזור יותר לקדמותה והשינוי יתמיד.

הסכם השלום עם ירדן, השינוי ביחסי ישראל והפלסטינים והקשרים המתהדקים עם מדינות ערביות ומוסלמיות הם מפנה דרמטי באפשרויות הפיתוח הנפתחות בפנינו.

אחד מביטויי השינוי הוא שהעולם נפתח והולך בפנינו. הדבר בא לידי ביטוי לא רק בהשקעות, תיירות ויחסי גומלין בתחומי המדע והתרבות, אלא גם בעמדות הקהילייה הבין־לאומית וביחסים הדדיים עם נציגויות המדינה השונות בה.

גם בעבר לא האמנתי באמירה המסתגרת הפרנואידית "העולם כולו נגדנו". ב־29.11.47 החליט האו"ם על הקמת מדינת ישראל ומדינה ערבית לצדה. ארצות־הברית ומדינות רבות באירופה, בדרום־אמריקה, באוקיאניה ובאסיה היו ונשארו ידידותיה של ישראל במהלך כל השנים הללו, אם כי לעיתים תוך חילוקי דעות.

ישראל הופכת יותר ויותר לשותף, למשתתף ולמדינה יוזמת ומשפיעה במערכת הבין־לאומית, ובאמצעותה ביחסיה עם המדינות החברות בה.

27 מדינות כוננו או חידשו איתנו יחסים דיפלומטיים בשנה וחצי האחרונות. 149 מתוך 184 המדינות החברות באו"ם מקיימות יחסים דיפלומטיים עם ישראל. מועצת הביטחון גינתה את מעשי הטרור נגד ישראלים. ישראלים נבחרים לראשונה בהצבעות חשאיות בעצרת הכללית למשרות נבחרות באו"ם. ישראל פועלת במסגרת כוחות השלום.

שגרירי מדינות מוסלמיות וערביות מקיימים קשרי עבודה סדירים איתנו. רוב ההחלטות האנטי־ישראליות בוטלו או השתנו. דעתנו נשמעת בהבנה ולעיתים קרובות גם מבוקשת.

עם זאת, כמובן, בתחומים שונים קיימות מחלוקות, בעיקר בנושאים הקשורים לאופי הסדרי הקבע בעתיד: מעמד ירושלים, גבולות הקבע, הסדרי הפיקוח על קיומה של אופציה גרעינית ועוד. אולם אין זה יותר ויכוח על הלגיטימיות וזכות הקיום וההשתתפות במישור הבין־לאומי או האזורי של ישראל.

העולם פתוח והרשות נתונה בידינו להשתלב בו, להשפיע עליו ולהפוך את "העולם" למנוף להתקדמותנו בתחומי הכלכלה, המדע והתרבות.

זה קורה בקזבלנקה, בשיחות הרב־צדדיות ובמערכות שיתוף הפעולה עם הקהילייה האירופית. זה מתרחש גם בסוכנויות הפיתוח והסיוע של האו"ם ובשיחות הגלויות והחשאיות עם מדינות שונות במישרין, או בזירה הבין־לאומית.

בלשון פרודוקסלית אפשר לומר שהעתיד אינו יותר מה שהיה פעם.

בחירות בארה"ב

בוחרים, האשימו את עצמכם

"אקונומיסט", מיוחד ל"דבר"

אין פתרון קל לבעיות הממשל בארה"ב ובכל מקום אחר בעולם, אבל אפשר להביא להתקדמות. זו תתחיל רק כאשר האנשים יבינו שרבות מן הבעיות נובעות מן ה"נמשלים", ולא רק מן המושלים

הדבר הברור ביותר לגבי הבחירות המתקרבות לקו הגמר בארצות־הברית הוא שהבוחרים זועמים. הם שונאים את הממשל. הם שונאים את הנשיא. הם שונאים את חברי הקונגרס והסנטורים שלהם.

הלך־רוח קודר זה אינו מיוחד לארצות־הברית. בבריטניה שורר מצב־רוח קשה, הצרפתים לקו בהתקפי של קדרות, האיטלקים שואלים אם תהיה להם אי־פעם ממשלה נקיית־כפיים ואפילו יפאן תוהה לאן הפוליטיקאים שלה מובילים אותה. הגי"ע, למעט אולי גרמניה, הם שבעת הרגזנים. אבל מה שעובר במוחם של האמריקאים חשוב מכל, משום שארצות־הברית היא עדיין אבן היסוד הבריחית לעולם הגיוני.

מדוע ארצות־הברית כה מאוכזבת? בוחריה ששים לספר שביל קלינטון הוא בטלן וקשקשן, שהתנהגותו הנלוזה מבזה את משרתו. הוא אמנם נוהג בקשיחות ראויה לשבח כלפי סדאם חוסיין ומצליח יפה בהאיטי, אבל נוקט עמדה מעורפלת כלפי שאיפותיה הגרעיניות של צפון קוריאה. ב־1992 אמר קלינטון כי הוא דוגל בשינוי ובסילוק מכשולים המפריעים לממשל תקין ואכזב את אלה שהאמינו לו. הקונגרס הוא עדיין קן של מבוזנים ומלחכי־פנכה המפיקים מעט מאוד חוקים. הפשיעה מתגברת. מהגרים זורמים בהמוניהם ובולעים את ההטבות שנועדו לאמריקאים. עמוד השדרה המוסרי של המדינה מתמוטט. ומחוץ ממשיכות ממשלותיהן של מדינות זרות לתבוע מארצות־הברית שתטפל בעולם החוזר להיות מסוכן ומבולבל.

הבוחרים חושבים כי יש להם תשובה לכך. היא טמונה בזן חדש של פוליטיקאים לא־פוליטיים במשרה חלקית, לתקופת כהונה מוגבלת. רוס פרו הדוקרני היה איש כזה. קולין פאוול הנאה המרשים, ההתגלמות הנוכחית של מנהיגות תקיפה והעדר ביורוקרטיה, גם הוא איש כזה. ואחריהם באה שורה של מועמדים אנטי־ממשליים, המתרוצצים קצרי־נשימה לאורכה ולרוחבה של המדינה: ויין אי. וג'והן פ. סיננטוס, שנלקחו מאחורי המחרשה (או, נכון יותר, ממשרד עורכי־הדין או מדוכן העוף המטוגן) כדי להראות לאותם טיפוסים נוראים בוושינגטון איך העולם פועל ואיך לנהל את המדינה לפני שהם חוזרים ל"עבודה אמיתית". רוב המושיעים משובצי החולצות הם רפובליקאים, אבל מפלגה ואידיאולוגיה הן שיקולים משניים. הסגולה העיקרית שלהם היא שהם לא פוליטיקאים.

עד כאן הזעם. אבל קצת ניתוח קר לא יזיק. רגשות אנטי־ממשליים הם נימה ידועה בפוליטיקה האמריקאית מראשיתה. אבל האומנם מצבה של ארצות־הברית כה נורא? נכון, באחדות מן המדינות יש עומס יתר של מהגרים, אבל המהגרים תורמים לכלכלה יותר משהם לוקחים ממנה. תוצאות מפקד האוכלוסין האחרון מראות כי האמריקאים, בממוצע, בריאים יותר ומשכילים יותר מאי פעם בעבר, וכי הכנסתם הפנויה עולה.

בכלכלה יש הצלחה: היתה צמיחה של 4.1 אחוזים לקראת הרבע השני של השנה, כמעט ללא רמז של אינפלציה. ההזמנות למוצרים תעשייתיים זינקו ב־4.4 אחוזים באוגוסט והאבטלה ירדה ל־6.1 אחוזים. בעבר היו מספרים כאלה מגבירים ללא ספק את ההערכה לנשיא ולמפלגתו.

זה לא קרה הפעם. אף שההערכה למדיניות החוץ של קלינטון זינקה כלפי מעלה, בהערכה למצב הכלכלה לא חל שינוי. הסיבה היא, כנראה, שהאמריקאים, למרות מזלם השפיר לעומת רוב בני־האדם האחרים, חשים אי־ביטחון עמוק. שוק העבודה משתנה בדרכים מהירות ובלתי־צפויות ולאנשים אין ביטחון שאפילו שתי משכורות יוכלו לקיים את רמת המחיה שלהם. בגלל גודלה של רפורמת הבריאות חיים עדיין רבים בפחד מן ההוצאות הכספיות הכרוכות במחלות. הטלוויזיה והעיתונות מגבירות את החשש מאלימות, מפשע ומניוון מוסרי.

בחלקים רבים של העולם העשיר יש תחושות דומות של חוסר ביטחון. במידה מסוימת אלה דאגות של מדינות מפונקות, אומות הסבורות בטעות כי העולם כבר אינו מקום מסוכן ומתמכרות להנאות. ומאחר שהדאגות נובעות לא פעם ממגמות כלכליות או היסטוריות ארוכות־טווח, קשה לממשלות לטפל בהן. הדבר מכניס את הפוליטיקאים לתסבוכת. הם מתפרנסים במידה רבה מניצול חרדות, מעידוד אנשים להרגיש רע מן הדרוש לגבי מצב ארצם ומהבטחת תרופות למחלות שהם אינם יכולים לרפא. כשהם נכשלים בריפוי המחלות הם מואשמים בגרימתן.

ארצות־הברית אינה זקוקה לסיבות רבות כדי ללגלג על הממשל. שלא כמו הדמוקרטיות המתועשות באירופה, מעולם לא היה לה אמון רב ביכולתו של הממשל לשפר דברים. יש כאן הטעיה. אילו לאמריקאים לא היה כל אמון בממשל, הם לא היו טורחים ללגלג עליו כאשר כאשר הוא אינו מספק את הסחורה. אבל מהטעיה זו עולה נקודה מאלפת יותר. דברי הלגלוג, הכעס והאכזבה נובעים בעיקר מציפיות לא־מציאותיות מיכולתו של הממשל. ואין זה רק משום שהממשל אינו מושלם ולעיתים גם לא יעיל. עבודת הממשל נעשית יותר ויותר קשה לביצוע והבוחרים חייבים לשאול את עצמם מדוע.

הבוחרים, נוהגים לומר, זוכים לממשלה שהם ראויים לה, ויש בזה יותר מגרעין של אמת. האמריקאים טוענים נגד החולשה, השיתוק, השחיתות וההוללות של ממשלתם. אבל האזרחים הם הנותנים את כספם ואת זכותם כדי להבטיח שלא ייעשו שום שינויים על חשבון הסובסידיות שלהם, המתאם הביטוח הסוציאלי שלהם, הפטור ממס שלהם. כספם של הבוחרים הוא המשחד, בעיקר, את הפוליטיקאים. הבוחרים הם אלה הטוענים כי יש לעשות יותר, אבל בפחות מיסים וללא חיסולן של תוכניות קיימות כלשהן. כך שהמחדלים אינם נובעים מפעולתם של כוחות עליונים כלשהם, אלא הם תוצאת מעשיהם של בוחרים מן השורה, המאורגנים באגודות של גמלאים, כורים, חקלאים ואלפי אגודות אחרות.

היחלשותו של הממשל בידי קבוצות אינטרסים לא תיפסק רק על־ידי בחירת מערכת אנשים אחרת. הלא־פוליטיקאים של ארצות־הברית מבינים אולי יפה את יתרונות השלטון ואת כוחו של מסך הטלוויזיה, אבל לא את התדירות ההכרחי והפרוץ של הדמוקרטיה. שנאתם האינסטינקטיבית לקונגרס עלולה להגביר את מגמותיו המכשילות, תמימותם עלולה לסבך אותם בחלקים המצודדים והמושחתים יותר של המנגנון והם עלולים ליפול קורבן לאותן בעיות כמו קודמיהם חסרי־המזל.

חולשת הממשל לא תירפא גם על־ידי הנהגת צעדים חדשים שיהפכו את הדמוקרטיה הייצוגית לפחות מחייבת ופחות אחראית. הפיתוי בהנהגת תקופת כהונה מוגבלת הוא שחברי קונגרס יעסקו רק בממשל תקין ולא בקבוצות אינטרסים ובמימון מערכות בחירות. אבל למה יסרח נציג שתקופת כהונתו מוגבלת לעשות את הדברים הנכונים, אם פעולותיו לעולם לא יזכו לפסקדינו של הבוחר? בהיותו מבודד מפיקוח דמוקרטי, הוא יהיה, במקרה הטוב, ברוח צולע ובמקרה הגרוע ברוח צולע בעל קו מזרח־היטב.

(המשך בעמוד 8)

ההסכם עם ירדן

בכוח הזכות ההיסטורית

יוסף אחימאיר

אל יעלוזו כל השמחים על "ויתור" הליכוד על חלום "שתי גדות לירדן, זו שלנו זו גם כן" – רעיון ארץ־ישראל השלמה, משתי גדות הירדן, עדיין לא שבק חיים

בשנת 1966, בעת שהערבים, וליתר דיוק הירדנים, יכלו לשיר "שתי גדות לירדן, זו שלנו זו גם כן", נהג המלך חוסיין לפקוד לעיתים קרובות את ערי הגדה המערבית של ממלכתו – חברון, שכם, בית־לחם, וכמובן מזרח־ירושלים – ולהסית את שומעיו למען "שחרור פלסטין". ו"פלסטין" דאז, יש לזכור, היתה אותו שטח "כבוש" שעליו קמה מדינת ישראל.

חוסיין הצעיר רצה, כמובן, להסיח את דעת שומעיו מהעובדה שהם נתונים ל"שלטון זר" האשמי, ולהטותה אל עבר "השלטון הציוני" בתל־אביב, שהוא מקור כל הצרות של הערבים והוא הסיבה לחוסר העצמאות של הפלסטינים. כשניסו הפלסטינים באותן שנים להרים ראש, לבצע "אינתיפאדה", הם דוכאו ביד ברזל ובכדורי עופרת של חיילי הלגיון הירדני. אבל בסך הכל הם קיבלו בהכנעה את השלטון ברבת־עמון וחלמו על כיבוש יפו ואשקלון, לוד, רמלה וחיפה.

ב־1966, כאשר לליכוד, או בגלגולו הקודם גח"ל, היה עדיין עיתון יומי ("היום"), פרסם בו עיתונאי צעיר כאמור תחת הכותרת "בכוח הזכות". הוא הזכיר לקוראיו, כי יש לעם היהודי זכות על חלקי המולדת ההיסטורית שלו הנתונים לשלטון ירדן, וכהם הר הבית והעיר העתיקה, בית־לחם וקבר רחל, חברון ומערת המכפלה, בית־אל ושכם. העובדה שהם בשליטתה של ממלכת האשמים אין פירושה שאיבדנו זכותנו עליהם.

אבל אותו עיתונאי כתב גם שאין לצאת למלחמה יזומה לשחרורם. ייתכן שיום יבוא והמשטר האשמי, העוין את ישראל, המסית נגדה והשולח מסתננים־רוצחים לתוך גבולה, יכריח עלינו מלחמה. אז־או יהיה עלינו להעביר את הלחימה לשטח האויב, להודפו ולשחרר את חלקי מולדתנו שעתה הם תחת שלטונו.

לא נביא ולא בן נביא היה אותו עיתונאי, אבל כעבור פחות משנה התרחש הכל על־פי התסריט שהעלה במאמרו ב"היום". במלחמת ששת הימים הודף צבא ישראל את הלגיון הירדני, שחרר את מזרח־ירושלים ואת יהודה ושומרון, והותיר לממלכת ירדן את הגדה המזרחית של ארץ־ישראל.

כעבור 28 שנה נכח אותו עיתונאי (הלא הוא כותב שורות אלה) בטקס חתימת הסכם השלום בין ישראל לירדן בערבה. בפעם הראשונה אני רואה במו עיני את המלך חוסיין (את קלינטון פגשתי כבר ב־1983) וזה בהחלט מרגש. הסכם שלום שני של מדינת ישראל עם מדינה ערבית, בתנאים הרבה יותר טובים מקודמו, עם מחיר נמוך בהרבה ממחיר מסירת כל חצי האי סיני למצרים.

עבר הירדן? הגדה המזרחית של הירדן? ארץ־ישראל המזרחית? אמנם כן, זהו חבל ארץ המהווה שני שלישים משטחה של ארץ־ישראל ההיסטורית. באדמתו טמון משה רבנו והתנחלו בו שניים וחצי מ־12 שבטי ישראל. איש אינו יכול ליטול מאיתנו את החלום, את הזכויות ההיסטוריות. איש אינו יכול לשנות את ההבטחה האלוהית לבני ישראל. איש אינו יכול למחוק עובדות מן העבר על ניסיונות התיישבות של יהודים בעבר הירדן המזרחי. מסופר על כך בהרחבה בספרו של צבי אילן, "הכמיהה להתיישבות יהודית בעבר־הירדן 1871־1947", בהוצאת יד יצחק בן־צבי.

החלום לא פג, אך המציאות שונה. ב־26 באוקטובר ניתן ביטוי למצב ששרר בשטח מאז 1967, לאמור: הגדה המזרחית לממלכת ירדן, הגדה המערבית למדינת ישראל. וכמו שכתבנו ב־1966, לא ניזום מלחמה לשחרור חבלי המולדת שממזרח לנהר. ואולם נזכור, כי ממלכת ירדן נתונה לאיומים רבים מבית. שלטון המלך נוח לנו, אך כידוע אין הוא בריא ואין לדעת אם ילך לבית עולמו עקב בריאותו הרופפת או מכדור של מתנקש.

ירדן, המתונה היום, עלולה להיות מקור של צרות ותוקפנות נגד ישראל מחר, ואז – אולי כמו ב־1967 – נצטרך להעביר את מלחמת המגן שלנו אל שטח האויב, אל עבר הירדן.

ולכן אל יעלוזו כל השמחים על "ויתור" הליכוד על חלום "שתי גדות לירדן, זו שלנו זו גם כן". ממשלת הליכוד קיימה יחסי שלום והשאקטו עם ירדן,

(המשך בעמוד 8)

מדוע מפטרים אותנו עובדי הוועד הפועל של ההסתדרות

אומרים לנו, שאין כסף. אומרים לנו, שיש חובות וגרעונות עצומים. מי גרם לגרעונות אלה? מי האשם להתמוטטות זו?

האשם למצב זה הם קבוצת בכירים – שהלכם הפכו לשרים ולחברי כנסת – שבזבזו מיליוני שקלים, מכספי חברי ההסתדרות, כדי לספק את היצרים האישיים שלהם לכוח, לפירסום ולשלטון.

הם נאמו על חזון, לעצמם דאגו לממון, את ההסתדרות הובילו לאבדון, מאחוריהם השאירו חורבן, כישלון וקץ המנגנון, שבזכותו הגיעו לשלטון.

מפטרים אותנו בגלל מחדלים ופרשיות הנחשפות עתה בכותרות, כנגד בכירים ובכורים:

1. אי־סדרים בניהול נכסים ומקרקעין, ששווים מוערך ב־3.5 מיליארד שקל.
2. אי־סדרים בניהול מאזנים ודיווחים.
3. קיום קרנות כספיות, ללא דיווח ופיקוח.
4. גרעונות כספיים, תמוהים ובלתי־מוסברים.
5. תשלומים לא חוקיים של משכורות והטבות לבכירים.
6. חובות אבודים של מיליוני שקלים, שההסתדרות הילוותה, ולא קיבלה.
7. השקעות מופקרות של קרנות הפנסיה כחברת העובדים של ההסתדרות.
8. מיבצעי פירסום שעלו עשרות מיליונים, שמטרתם היתה לפרסם ולהאדיר שמם של מזכירי ההסתדרות, כחלק מקידום מכירות אישי, במאבקים מפלגתיים.

"מהלך חדש בהסתדרות" – זו היתה הסיסמה של המזכ"ל ישראל קיסר. ה"מהלך" הסתיים כאשר קיסר וחבריו נבחרו לכנסת.

למרות שבהסתדרות הכול התמוטט, קיסר התמודד לראשות הממשלה. למרות הממון והמנגנון הכול הלך לטמיון והעובדים משלמים החשבון.

"בשביל זה יש הסתדרות" – זו היתה הסיסמה של המזכ"ל חיים הברפלד. היום נחשפות העובדות השערורייתיות, הנותנות את התשובות הנכונות לשאלות, האומנם "בשביל זה יש הסתדרות"?

9. הוצאות כספיות אדירות, מכספי ההסתדרות, למימון פריימריס אישיים ומפלגתיים של בכירים במסווה של "שיפור השירות לחברי ההסתדרות".

10. דו"חות ביקורת של מבקר ההסתדרות על הגזברות, נגנזו ולא פורסמו.

המסקנות הן:

הפוליטיקאים מסודרים – העובדים מפוטרים

לבכירים יש חיים חדשים – לעובדים יש חיים אבודים

בשביל זה יש הסתדרות?

האחראים למפולת הפסידו השלטון בהסתדרות, אך לעצמם הבטיחו ביטחון, למרות הכישלון.

הממשלה מחוקקת (חוק ביטוח בריאות) וההסתדרות מפטרת. האם זו "חלוקת העבודה" של ממשלת העבודה?

בשביל זה יש הסתדרות?

מתי דוד, חבר ועד עובדי הוועד הפועל

בניגוד להבטחות ובציניות מוחלטת

כאשר חוקק את חוק הבריאות הממלכתית הסבירו שרי האוצר והבריאות דאז, כי אחד מיתרונותיו הגדולים שהמס לבריאות יוקדש לבריאות בלבד ולא יגרעו ממנו למימון מטרות אחרות. זאת בניגוד למס האחיד שחלק גדול ממנו שימש למטרות אחרות, כמו "הפועל", נעמת, חלוקה למפלגות פוליטיות וכו'.

אבל, בניגוד להבטחות ובציניות מוחלטת, כשעוד לא מיושם החוק, כבר דנים אותם השניים, השר שוחט וח"כ רמון, בעיסקת חבילה של האוצר וההסתדרות שבה יקטינו את הגבייה ממס הבריאות כדי לפצות את השכירים על ביטול תוספת־היוקר הקרובה.

אם תרצו, ניתן לראות בכך עוד עיסקה סיבובית לתשלום חלק משכר העבודה על־ידי אוצר המדינה במקום המעסיקים.

אני מלאת תקווה, שהם יעשו חושבים ויחפשו דרכים אחרות למצוקות המשק והעובדים.

תמר ירדני, נתניה

עונש מוות על פשעי טרור

האם חטיפתו של נחשון וקסמן ז"ל והטרגדיה שנבעה מכך היתה יכולה להימנע? לדעתי, זה היה יכול להימנע אילו לא היו מעודדים ככופר את שיחרור האסירים שדרשו החוטפים.

התשובה נראית ברורה מאליה: יש להחיל עונש מוות מהיר על פשעי הטרור. מדוע ישראל לא מטילה עונש מוות לפשעים מתועבים מסוג זה, אלא מטילה עונשי מאסר? מי מוצא לנכון שזה לא אנושי או לא צודק להוציא להורג את הנוטלים חלק ברציחות חפים מפשע? זו לא הפעם הראשונה או אפילו השנייה שדרשו, כי ישראל תשחרר אסירים.

אם עונש מוות אינו נמצא על סדר יומם של הפוליטיקאים, חייבים האזרחים בישראל לדרוש שזה יהפוך לנושא העיקרי במשאל־עם.

זכרו, שיש עדיין אסירים רבים שאף הם עלולים לשמש בעתיד כבני־ערובה. בעיקר אם יימשך מעגל הטרור והחטיפות, החוטפים בעצמם ייהפכו לבני־הערובה וכך זה ימשיך הלאה, הם ייהפכו להיות המשוחררים בעתיד.

קרול לסלי פלאטו, מיאמי, פלורידה

לוחמי אללה, ולא טרוריסטים

כאשר אנו משתמשים מונח "לוחמי אללה" במקום "טרוריסטים", רק אז נתחיל תפוס את מלוא רצינות המצב. אויבינו אינם טרוריסטים, אלא האיסלאם, שהוא לגמרי פונדמנטליסטי. לא דומה לזרמים המתונים של דת ישראל אליהם שייכים יותר מ־90% של היהדות בעולם ואשר עיצבו את אורח־חיינו, איסלאם "קונסרבטיבי" או "רפורמי" עדיין לא קיים.

ד"ר הרברט כהן, אשדוד

ההתרפסות הזאת

אימרה שהתהלכה בפולין: יהודי אחד התגאה בפני חברו בשמחה: ידוע אתה, דיברתי היום עם פולקובניק (קצין גבוה). מה דיברתם, שאל חברו? אני אמרתי לו dzen dobry (יום טוב) והוא ענה לי Paszol won (ביטוי לכלב) תסתלק מכאן ששון ושמחה בצמרת הממשלה שלנו. שר החוץ הסורי פארוק א־שרע האיל להתראיין אצל עיתונאי שלנו אהוד יערי בטלוויזיה הישראלית. ומה אמר השר הסורי? הוא אמר שהם, הסורים, צדיקים גמורים. הם אף פעם לא ירו על מטרות אזרחיות ישראליות. הרי זה שקר גס. איך לא התבייש השר א־שרע לומר זאת בטלוויזיה. השכחנו הצליפות על הקיבוצים הסמוכים?

מדוע אהוד יערי לא קטע אותו ולא ריענן את זכרונו של השר הזה. ומה הם עושים עכשיו? האם החיזבאללה הם לא שליחי הסורים? האם בלי הסורים יכלו לוחמי החיזבאללה לבצע מעשי טרור כפי שהם מבצעים במטרות אזרחיות. ידוע בעולם די טוב, שהשליטה על החיזבאללה היא בידי הסורים.

השר הסורי העלה שוב נושא שרבים כבר לא מדברים עליו – כאילו היהודים הביאו אסון על ערביי הסביבה בהתיישבותם בארץ־ישראל. השכח השר באמת או שכדאי לו לשכוח מה היה מצבם של ערביי הארץ בטרם התיישבות יהודית? הרי התושבים הערבים המעטים שישבו פה היו עניים מרודים. הם היו מנוצלים על־ידי האפנדים. הפיאודליזם שלט בארץ מדברית זו. שיראה השר הסורי למה הגיעו עכשיו. ממאה אלף ערבים שהיו לפני התיישבותנו הגיעו ל־2 מיליון. ורמת החיים: איך הם חיו אז, ואיך הם חיים עכשיו.

שוב מעורר א־שרע ספקות על הקמת מדינת ישראל בכלל. אז נשאלת שוב השאלה: באיזה אמון יש להתייחס לשר החוץ הסורי. מה השמחה שהוא אמר לנו Paszol won. לכן, הצהלה והשמחה שלנו היא מגוחכת. למרות הראיון שא־שרע האיל לתת לכתב שלנו אהוד יערי ההיפך הוא הנכון: א־שרע גילה את טלפיו. יש להתייחס אליו בזהירות יתר.

משה הובר, תל־אביב

מחפשים "מכתבים אחרונים"

במסגרת פרוייקט "מכתבים אחרונים" של המכון הבינלאומי לחקר השואה ב"יד ושם", אנו מגסים לאתר מכתבים אחרונים (מכתבי פרידה), שנשלחו על־ידי יהודים בארצות הכיבוש הנאצי במחנות עבודה, גיטאות ומחנות השמדה, לארצות חופשיות.

אנו מניחים, שפרט לחומר המצוי בארכיונים שונים, יש אנשים המחזיקים ברשותם מכתבים העונים לקטגוריה זו. נודה מאוד לכל מי שיש ברשותו מכתב כזה, והוא מוכן להעמיד לרשותנו העתק.

לקבלת פרטים נוספים אפשר להתקשר בשעות היום אל "יד ושם" – גב' אסתר ארז, המכון הבינלאומי לחקר השואה 02־751611, או בשעות הערב אל מלכה תור 973373־02.

מלכה תור, ירושלים

חניכות קורס מדריכות הנוטה יצאו השבוע לשטח. הן התאמנו בהכנת שדה מוקשים ולמדו להסתדר בתנאי מדבר וחום כבד. (צילום רויטר)

הבלש קלי עוזב את הסידרה המצליחה

ידיעה מצערת לחובבי הסידרה המשטרתית "NYPD" (יום שלישי, ערוץ 2): הבלש הג'ינג'י והשרמנטי קלי, הלא הוא השחקן דייוויד קרוזו, הודיע כי הוא עוזב את הסידרה בגלל חילוקי דעות עם המפיקים באשר לגובה שכרו.

אפשר להתנחם בכך שהסידרה הפופולרית תמשיך בלעדיו. המפיקים החליטו לא "להרוג" את הבלש קלי, בתקווה שיתרצה וישוב לסידרה מתי שהוא.

הפיתרון שמצאו התסריטאים הוא העברתו של קלי לתחנה אחרת בעקבות לחץ של המחלקה לחקירות פנימיות במשטרה. זאת לאחר שחיפה על חברתו לשעבר שהואשמה ברצח איש מאפיה.

במקום קרוזו יצטרף לסידרה בימי ספטמבר, הלא הוא עורך־הדין ויקטור סיפואנטס מ"פרקליטי אל. איי".

הסידרה, שזכתה בשישה פרסי "אמי", מופקת על־ידי סטיבן בוצ'קו, יוצר "בלוז לכחולי המדים" ו"פרקליטי אל איי".

ומה יהיה על קרוזו? אין מה לרחם עליו כי הוא כבר עובד עבודה חדשה: הוא יקבל שני מיליון דולר עבור השתתפותו בסרט מתח בבימוי וויליאם פרידקין.

היומנים הסודיים של ברברה סטרייסנד

מעניין מה כתוב ביומנים האישיים של ברברה סטרייסנד, שהיא נלחמת בחירוף נפש נגד פירסומם.

המדובר בשישה יומנים, שנכתבו על־ידי סטרייסנד בשנות ה־60. היומנים הוצעו למכירה פומבית יחד עם פריטים אישיים של אנשים מפורסמים אחרים.

סטרייסנד פנתה לבית המשפט בלוס אנג'לס וביקשה לאסור את קיום המכירה. השופט נענה לבקשתה והוציא צו מניעה זמני נגד מארגני המכירה, שהיתה אמורה להיערך בסוף השבוע שעבר.

טענותיה של הזמרת יתבררו בבית המשפט בימים הקרובים.

עורך־דינה של סטרייסנד אמר כי הוא משוכנע שבית המשפט יאסור את מכירת היומנים וכי הגיבה של הזמרת "לא יתגוללו ברחוב".

הוא לא הסכים למסור מי הציע את היומנים האישיים למכירה וכיצד הגיעו לידיו.

בוחרים, האשימו את עצמכם

(סוף מעמוד 7)

אין פתרון קל לבעיות הממשל בארצות־הברית, בצרפת, בבריטניה, באיטליה ובכל מקום אחר. אבל אפשר להביא להתקדמות. זו תתחיל רק כשהאנשים יבינו כי רבות מן הבעיות נובעות מן ה"נמשלים", ולא רק מן המושלים. וכשהמושלים נכשלים במשך תקופה ארוכה, משהו כנראה פגום במנגנוני הפיקוח הדמוקרטי. את המנגנונים הללו ניתן לשפר על־ידי קירוב חלק מסמכויות הממשל אל האזרח בממשלות המקומיות ובממשלות של המדינות. אפשר לשפרם על־ידי הרחבת השימוש בדמוקרטיה ישירה, כדי להבטיח שיותר החלטות יוכרעו על־ידי הצבעת רוב ולא על־ידי האנרגיות המקורות של קבוצת לחץ זו או אחרת.

צפוי שהוויכוח יחריף בימים שנותרו עד לבחירות מחצית התקופה ב־8 בנובמבר. ההכרעות המיידיות הן רק בתא הקלפי. אבל ההכרעות ארוכות הטווח יהיו חשובות יותר – כיצד להפוך את הדמוקרטיה ליותר משתפת וכיצד לשכנע את הבוחרים כי פגעי השלטון הם פגעיהם שלהם, לא של אחרים.

בכוח הזכות ההיסטורית

(סוף מעמוד 7)

והכירה בממלכת ירדן, המשתרעת על שטח ארץ־ישראל המזרחית. ועם זאת, רעיון ארץ־ישראל השלמה, משתי גדות הירדן, לא שבק חיים – לא בזמן ממשלת הליכוד וגם לא היום, בעת ממשלת העבודה ובעקבות הטקס המרשים בערבה. חזונו של זאב ז'בוטינסקי שריר וקיים גם לעת תמיכתנו בהסכם השלום שנחתם עם ממלכת חוסיין.

ולוואי שנדע, בינתיים, לשמור על שלטון ישראל בכל רחבי ארץ־ישראל המערבית, ולוואי שנצליח למנוע הקמת מדינה ערבית נוספת בינינו לבין ממלכת ירדן ולהבטיח לעדי עד את פירות הניצחון של מלחמת 1967 ואת קיומה וביטחונה של מדינת ישראל.

מודעה מתקנת למודעה שפורסמה ביום 16.10.94

נגה אלקטרוטכניקה בע"מ

("החברה")

מודעה זו מתקנת את המודעה הקודמת שפורסמה על ידי החברה ביום 16.10.94 בדבר החלטת הדירקטוריון להקצאת מניות רגילות רשומות על שם (להלן: "המודעה הראשונה"), בהתאם להוראות רשות ניירות ערך, מכח סמכותה לפי תקנה 6 (ה) לתקנות ניירות ערך (הקצאת ניירות ערך בחברה רשומה שהוצאו שלא לציבור) התשנ"ב – 1992.

התיקונים למודעה הראשונה הם כדלקמן:

א. בסעיף 4 למודעה הראשונה בו מפורט שווי ההטבה לניצע, לאחר המילים "וכולל את ההטבה הכרוכה בהתחייבות החברה לשאת בעלויות המס הנובעות מהטבה כאמור, לניצע" יש להוסיף "המהווה 50% משווי ההטבה בכללותו".

ב. בסעיף 8 במודעה הראשונה העוסק במועדים ואישורים, יתוקן סעיף 8.3 באופן שבמקום המשפט האחרון המתחיל במילים "במקרה שרשות ניירות ערך..." ומסתיים במילים "... עד לביצוע התיקון". יבוא:

"לנוכח הוראת רשות ניירות ערך על תיקון הפרטים שהובאו בדו"ח המיידי, מניין 30 הימים הנזכר בסעיף 8.2 לעיל הופסק ביום 31.10.94 ויחודש ביום פרסום מודעות בדבר מתן הודעה מתקנת למחזיקי המניות ולמחזיקי כתבי אופציה (סדרה 1) של החברה".

"נגה" אלקטרוטכניקה בע"מ

דורון שרם

בתו של סאראת מגיעה לארץ

כאמיליה סאראת, בתו הבכורה של הנשיא המצרי המנוח אנואר סאדאת, עומדת להגיע בתחילת השבוע לארץ, במשלחת חבר הנאמנים של המוסד החינוכי גבעת חביבה.

כאמיליה סאראת מתגוררת בשנים האחרונות בניו־יורק, שם הקימה מכון לשלום על־שם אביה.

חברי חבר הנאמנים של גבעת חביבה, אשר יגיעו לארץ מארצות־הברית, ישהו כאן כ־10 ימים. במהלכם יסיירו ברחבי הארץ, ייפגשו עם אישים שונים, ביניהם גם עם אנשי הרשות הפלסטינית, ואף יערכו טיול קצר לירדן. (זאב פרי)

נשים אוהבות עיניים, והגברים – שדיים

הנשים הישראליות סבורות שהעיניים הם האיבר הסקסי ביותר אצל הגברים, ואילו הגבר הישראלי מוצא שהאיבר הנשי המושך ביותר הוא החזה. כך עולה מסקר שערכה רשת "סופר־פארם", לרגל מבצע המכירות "חודש האהבה".

הסקר, שנערך על־ידי חברת "טלסקר" בקר 426 נשאלים, ביקש לבדוק את יחסם של הישראלים לנושאים אינטימיים.

על השאלה האם אנו מסוגלים להתאהב ביותר מאדם אחד, השיבו רוב הגברים (57 אחוז) כי הם יכולים להתאהב בו זמנית בשתי נשים, ואילו רוב הנשים (48 אחוז) טענו כי הן לא יכולות להתאהב בו זמנית בשני גברים.

הסקר מגלה עוד כי ככל שאנו מתבגרים – הרומנטיקה פוחתת. בקרב בני 29־18 השיבו 42 אחוז כי הם חושבים על אהובם (או על אהובתם) כל היום, ואילו בקרב בני 30 ומעלה רק 24 אחוז טוענים כך.

מתברר שהנשים יותר רומנטיות: שיעור הנשים החושבות על אהובן במשך כל היום גדול בשיעור ניכר מאחוז הגברים החושבים על אהובתם (33 אחוז לעומת 23 אחוז).

האם בגידות מחזקות או מחלישות את הקשר הקבוע? הרוב הגדול (כ־85 אחוז), גברים ונשים כאחד, סבורים כי בגידות מחלישות את הקשר.

עוד מתברר מהסקר כי לגברים יש סבלנות רבה יותר: 22 אחוז מהם אמרו כי הם מוכנים לחזור במשך שבועות אחרי אשה שאינה מגיבה לחיזוריהם, אבל רק 15 אחוז מהנשים מוכנות להתמיד בחיזוריהן.

הבריטים מעדיפים את המלוכה על פני דגים

למרות השערוריות שמספקת משפחת המלוכה הרשות לבקרים, הבריטים אינם מוכנים לוותר על המוסד האנרכוניסטי.

בסקר על יחסם של הבריטים למוסדות לאומיים פופולריים עולה כי מעמדה של המלוכה הבריטית הוא קצת מעל לדגים וצ'יפס.

כשנשאלו הנסקרים "מה טוב בבריטניה היום", הציבו הרוב את הנוף הכפרי במקום ראשון (51%), אחר כך את המורשת המסורתית (49%) ואת ושירות הבריאות הלאומי (39%).

המלוכה קיבלה 27% ולאחריה דגים וצ'יפס עם 19%.

49% מהנשאלים אמרו, כי המלכה האם היא האישיות הבריטית הגדולה ביותר החיה כיום. המלכה אליזבת הגיעה למקום שני עם 38% ולמקום השלישי הגיע טרי וויין, שהיה בן ערובה בביירות עם 37%. ראש הממשלה ג'ון מייג'ור קיבל 6%.

המשאל נערך עבור המגזין הדו־חודשי החדש "בסט אוף בריטן".

ג'ון בוביט בסיבוב הופעות באירופה

ג'ון בוביט, שהפך לכוכב פורנו לאחר שאשתו קצצה את איבר מינו, הגיע אתמול לסיבוב הופעות באמסטרדם. הוא ביקר בחנויות מין ברובע "החלונות האדומים" כדי לקדם את מכירות סרט הפורנו בכיכובו.

בוביט, שאיבר מינו אוחה לשביעות רצונו, ימשיך מאמסטרדם לערים אחרות באירופה כדי למכור את סרט הווידיאו שלו. הסרט הוא להיט בארצות־הברית, וכבר נמכר במאה אלף עותקים.

בראיון לרדיו ההולנדי נשאל בוביט מדוע הסכים להשתתף בסרט פורנו. "הגעתי למסקנה שכולם מתעניינים בי ורוצים לדעת מה קרה באמת. לכן החלטתי לעשות הסרט", אמר.

בתיאטרון חיפה התקיימה השבוע הפרמיירה של "יהוקנטולי", בבימויו של שמעון ישראלי (משמאל). בין המוזמנים היו השרים יאיר צבן, משה שחל ושלמה סנה (מימין), שלא היו עם המיוחסים שנמנעו להופעת קובלנקה.

חירום

תורנות בתי מרקחת

תל־אביב
- בבי – דיזנגוף 174 – 5222386
- אפרטמן – יהודה הלוי 110 – 5613010
- בן־יהודה – בן־יהודה 142 – 5223535 (עד 03.00)
- סופרפארם – איינשטיין 40 רמת־אביב – 6413730 (עד 24.00)

ירושלים
- רינה פארם – דוד ילין 31 – 383788

חיפה
- הנשיא – הנשיא 33 – 333312

פתח־תקוה
- מרכז השרון – אהרון קציר 7 – 9311078

רמת־גן – בני־ברק
- יהלום – קריניצי 63 – 6721968

בת־ים – חולון
- מור – חביבה רייק 20 בת־ים – 583360
- אהרון – הופיין 52 חולון – 889153

טיפול נמרץ לב

- לב 1 – שירות 24 שעות – 03־5618791
- שח"ל – 03־5625555
- נטל"י – 4224־022־177, 5757788 –03

ניידת טיפול נמרץ

- אשדוד 08־551333
- בית־שאן 06־587223
- בת־ים 03־5511111
- הרצליה 09־541333
- חדרה 06־322333
- חיפה 04־512233/4
- טבריה 06־790111
- ירושלים 02־523133
- כפר־סבא 09־33222
- כרמיאל 04־988555
- מגדל העמק 06־540062
- מעלות 04־979333
- נהריה 04־823333
- נצרת 06־573335
- נתניה 09־623333
- עכו 04־912333
- עפולה 06־593334
- פתח־תקוה 03־9311111
- קראון 03־344442
- קרית־ביאליק 04־761062
- קרית־שמונה 06־944333
- ר"ג, ב"ב, גבעתיים 5793333
- רחובות 08־451333
- שדרות 051־897074
- תל־אביב 03־5460111

מרפאות שיניים

תל־אביב
- דיזנגוף סנטר שער 3 או 5 טל' 294869, 03־285822
- טיפולי חירום בבי"ח אסותא – טל' 5201515־03, 5201432/1. 24ש'. גם בשבת וחג.
- טיפולי חירום, בי"ח איכילוב, תל־אביב. עד חצות (כולל שישי־שבת). 03־5436696
- תורנות 24 שעות – ה' באייר 20 (כיכר המדינה) טל' 254397, 03־452173; יהודה המכבי, איתורית 03־5449911, מנוי 4318.

יפו: יפת 99, 13.00־09.00, 02.00־16.00, טל' 864256.

גבעתיים: ויצמן 12, טל' 324547 איתורית 5193193 מנוי 3743.

ירושלים: צפת 23, טל' 251794, 02־253767. בי"ח משגב לדך – טל' 02־633708, 16.00־08.00, ד' 19.00־08.00.

בת־ים: מרפאת שיניים לטיפולי חרום – קניון בת־ים רח' יוספטל טל' 5531505 – 24 שעות ביממה.

נפגעי אלימות

- סיוע לקורבנות אונס: ת"א (24 שעות) 234819־03, י־ם 02־514455, חיפה 04־382611, אילת 059־31977
- ויצ"ו – לנשים מוכות – טל' 5461133; טל' 08־550506 – 24 שעות – 02־514111 – 07־376310.
- מסל"ן – קו פתוח לנשים – נפגעות אלימות מינית – מרכז סיוע לנשים בנגב. 12.00־08.30, 19.00־16.00, טל' 057־74907.
- אור אדום – למען נפגעי אלימות שוטרים והתעמרות, בתוך האגודה לזכויות האזרח בישראל. טל' 03־663162/3.
- נעמת – ייעוץ בבעיות אלימות במשפחה, א'־ה', 16־9, 03־231675, 03־235922.
- מכורים אנונימיים (אנ.איי, מידע תמיכה וסיוע 03־5131046 24 ש'.
- זכויות הגבר במשפחה. 24 ש'. 04־322003, 04־256417, 03־378572.
- האגודה להגנת הילד: 03־5961070, 03־6956763
- האגודה לנפגעי תקיפה מינית. טל' – קו חירום 6850041, קו גברים 6850036

חחבורה

- קוד אוטובוס "דן" טל': 5614444.
- "אגד" – טל': 03־5375555
- זמני נחיתת מטוסים, תקליט: 03־9731111
- מודיעין נמל התעופה: 03־9712484
- רכבת וזמני נסיעה ותעריפים באמצעות "טלמסר" טלפונים: 03־5652200, 04־303133

עזרה רפואית ונפשית

- ער"ן, עזרה ראשונה נפשית. ת"א 03־5461111, לילדים ולנוער 03־6961113, י־ם 02־610303. קו ברוסית 02־661122. חיפה 04־672222/3. קו ברוסית 04־672223. נתניה 09־625110. קו ברוסית 09־828755. ב"ש 07־281128. קו ברוסית 07־275871. עמק הגליל 04־9988410. כ"ס, 09־974555. חדרה 06־346789. קו ברוסית 06־343269.
- המרכז להתנדבות בישראל, 03־5614144 לוקוקים למתנדבים ולמבקשים להתנדב.
- מגם, יעוץ למשפחות נפגעות סמים. א'־ה' 14.00־09.00. 03־829970.
- אנוש – יעוץ למשפחות נפגעי נפש, 5400474־03, 03־5400672.
- יד ביד, אוזן קשבת לילדים לנוער ולהורים 24 ש'. 03־226027, 04־229488, 04־922222, 02־243358, אילת 09־76366. לחיל 222732, מ־17 עד 24.
- "אוזן קשבת" לנוער ולהורים. מרכז עירוני ר"ג. 6728697, 6734752, ג' 13.00־8.00, ד' ה' 16.30־19.00.
- "אל־סם" – רח' פקיעין 7, ימים א'־ה'. 16.00־20.00. טל'. 5463587, 54620276, 02־663902, 02־663828.
- הוועד למלחמה באיידס. מידע וסיוע לחולים 03־614576, 03־566380. ת.ד. 33602 ת"א.
- אל"י, אלימות כלפי ילדים. 03־430879, 03־261070. מ־08.00 עד 22.00.
- "הש הלבן", אוזן קשבת להומוסקסואלים ולסביות. 03־292797. ימי א', ב', ה' מ־19.30 עד 23.30.
- קפת־חולים – מוקד מידע רפואי. א'־ה': 08.00־20.00, ו': 15.00־08.00. טל' 03־433300.
- מד"א – שירות רופאים לביקורי־בית, ובתחנות מד"א, שעות: 19.00 עד 07.00. טלפון חירום 101.
- חדר מיון פרטי תורן, מד"א. קהילת סלוניקי 9 (ליד כיכר ת"א, 499978.
- אלכוהוליסטים אנונימיים. הפניה לפגישות: 03־319281, 03־282951, 03־319845.
- אלכוהוליזם (24 שעות) 03־721161.
- אלכוהוליסטים אנונימיים ירושלים. 02־638524, 02־830092.
- "קשב לקשיש", א.ג.ל'. 03־299089. א'־ה' 14.00־09.00.
- אוזן קשבת לגיל המבוגר רמת השרון ימים א'־ה' 20.00־16.00, טל' 5493244.
- נשים במצוקה. קו אדום 09־505720.
- ארגון הורים ארצי, אוזן קשבת לילדים ונוער. 24 שעות ביממה. 03־621515.
- "יד שרה" – שיקום החולה. י־ם 02־244242 ת"א 03־812304 חיפה 04־381704.
- "תהל"ה" – תמיכה בחורים של לסביות והומוסקסואלים: טל'. 09־587779.
- תמיכה נפשית לחולי סרטן. 02־435516.

ערוצים / אביבה זלצמן

הדיוק ההסטורי והיצירה האמנותית

איזון בין צורך היסטורי לאמנות. אם לא תוגש עתירה ברגע האחרון, תשודר הדרמה המדוברת "משפט קסטנר" בשבוע הקרוב, בשלושה חלקים, בימים שני, שלישי ורביעי, בשעה 21:00, בערוץ הראשון. מוטי לרנר, התסריטאי, מתנצל ואומר, כי "משפט קסטנר" היא "דרמה בדיונית, הכתובה בהשראת אירועים שאכן התרחשו, והדמויות מתפקדות לא רק על־פי הידוע על פעולתן במציאות, אלא גם על־פי חוקי ההתנהגות של דמויות דרמטיות. עיצובם של האירועים הללו מחייב, כמובן, סטיות רבות מאירועי האמת ומעלה את השאלה לגבי מידת הדיוק ההיסטורי המתבקשת ביצירת אמנות. אני מקווה שהצלחתי למצוא את האיזון הנכון בין הצורך ההיסטורי המחוייבות לאיכותה של יצירה אמנותית". הבמאי אורי ברבש מספר, כי "משפט קסטנר היה בעבורנו מסע ארוך אל תוך עצמנו, פענוח של ביוגרפיה כואבת, מסוכסכת, טראגית. הזכות לספר את סיפורו של קסטנר היתה לכולנו שעת חסד, ועל כך אנו מודים".

שידור הדרמה "משפט קסטנר" ילווה בדיון אולפן, בו יוכלו היסטוריונים ואנשים שונים הקשורים לפרשה, להגיב. שבוע לאחר הקרנת הדרמה, תשדר הטלוויזיה הישראלית סרט דוקומנטרי על עשייתה, כולל המפגש עם הדמויות, שעשו את הפרשה, ואשר עדיין בחיים (ב־16.11).

הפרידה של דן בן אמוץ. חמש שנים אחרי מסיבת הפרידה מן החיים שערך דן בן אמוץ ז"ל לחבריו הרבים, תשדר הטלוויזיה הישראלית קטעים מהאירוע, אליו הגיעו אמנים, סופרים ואנשי בוהמה רבים: יוסי בנאי, שלמה ארצי, ריטה, נורית גלרון, רבקה מיכאלי, יהונתן גפן, עמוס קינן, אפרים קישון, אורי אבנרי, עמוס עוז, יאיר גרבוז – רשימה חלקית ביותר של האנשים שהצטופפו באותה שבת בצהריים ב"התמאם" של יפו. ירין קימור ערך את הקטעים מן האירוע היוצא דופן, ואשר ישודרו בשני חלקים בימי שישי ה־11 וה־18 בנובמבר, בערוץ הראשון.

שינוי הדימוי של האוייב. בני נוער ירדנים מעקבה וישראלים מאילת ישתתפו יחד במשדר מיוחד של הטלוויזיה החינוכית, אשר יעסוק ביחס של בני הנוער אל השלום. המשדר ישודר מחר (שישי) בין השעות 09:00־11:00, במסגרת "הכל פתוח", שידורי העשרה לחטיבות הביניים והחטיבה העליונה, ותנחה אותו רונית בכיר. במשדר יעסקו בנושאים, כגון: שינויים מנטליים של בני העמים השונים, שינוי הדימוי של האוייב, פתרון קונפליקטים בדרכי שלום ועוד.

רבקה מיכאלי לכל המשפחה. מישהו ברוממה איבד, כך נראה לי, את שיקול הדעת. "מסיבת גן", תכנית הילדים ששודרה בשעות השידור של ילדים ונוער, חוזרת למרקע ב־14.11 בהנחייה חדשה של רבקה מיכאלי ותשודר בשעת הפריים טיים 19:30, בימי שני. המתכונת, כך מספרים, לא תשתנה: מיכאלי תשוחח עם ילדים על נושאים שונים וג'יליאן שגראן ינסה להצחיק. מפיק: מיכאל אלוהב.

גם גפן רוצה תכנית? במסדרונות "קשת" מספרים, שיהונתן גפן נראה שם לאחרונה, יותר מפעם אחת, נכנס ויוצא במשרדו של המנכ"ל אלכס גלעדי, בעניין דיבורים על תכנית אישית.

וילוז'ני כאייטם לסרט. סרט תעודה העוקב אחרי השחקן שמואל וילוז'ני, ערב בכורת "משרתם של שני אדונים", אחד משוברי הקופות של תיאטרון "הבימה" בשנים האחרונות, ישודר ב"טלעד" ערוץ 2, ב־14.11. הסרט, שביים אילן שורשן, עוקב אחר וילוז'ני במשך יום תמים. עם ההומור המיוחד של וילוז'ני, קטעי הסטנד־אפ שלו, והסיטואציות הקומיות והאנושיות שהוא מציג, מובטח סרט שהוא "הויה של בידור טהור".

יחסים טעונים. מערכת היחסים הטעונה שבין גרמניה לישראל, היא נושא סרט תיעודי המופק עתה, כקופרודוקציה של רשת הטלוויזיה הגרמנית הראשונה וחברת "טלעד" בערוץ השני. את הסרט, המצולם בארץ ובגרמניה, מפיק בתיאל שחורי מחברת "בלפילמס" ומביימת נעמי בן־נתן. הסרט מופק בסיוע הקרן לעידוד סרטי יצוא של משרד המסחר והתעשייה.

לידיעת המשקיעים בבורסה. הודעות מן הבורסה, הכוללות מידע מעובד המועבר בזמן אמיתי מן הבורסה בתל־אביב, ישודרו בכל ימי המסחר בבורסה בערוץ 36 של "תבל" – הערוץ הקהילתי המשודר בכל אזורי הזיכיון של "תבל". המידע יועבר על־ידי חברת "קו מנחה" וישודר כל חצי שעה בין 10:30 ל־17:30, שעת סגירת הבורסה. מן החברה המשדרת, נמסר כי "היות והבורסה הפכה לחלק בלתי נפרד מן המציאות הישראלית, מיועד השירות החדש גם לבתי עסק וגם לאזרחים מן השורה, שהבורסה הפכה לחלק מהותי בחייהם". המידע יועבר על־ידי שיקופיות בלבד.

לידיעת מנהלי התכניות. בימים אלו הסתיימו הצילומים לפיילוט של הסידרה "כספי קסלני" העוסקת בשתי משפחות ישראליות (דמיוניות) עתירות נכסים, קשרים ויריבים, ומתארת מאבקי הכוח, יצרים, אהבה, שנאה ואת כוחו המשחית של הכסף. במאי: שמואל אימברמן, ובין המשתתפים: לימור שפירא, מאיה קרישמן, אלכס פלג, ברוך דרור, אורי לביאור ואחרים. המפיק, איציק גלעד, שגם אחראי על התסריט, הפיק את הפיילוט בשתי שפות, אנגלית ועברית, כדי לנסות ולמכור את הסידרה גם לתחנות טלוויזיה בחו"ל. עדיין לא ידוע, מי מתחנות השידור בארץ תרכוש את הסידרה.

מוסיקה עממית מארצות המזרח. מופע מוסיקלי שהופק והוקלט על־ידי "טלעד" בקיץ האחרון בחצר מגדל דוד בירושלים, ישודר ביום חמישי הבא (10.11) בערוץ 2. במופע נפגשים אהוד בנאי ואנסמבל הדוק שלו עם מוסיקאים יוצאי ארצות שונות, המופיעים במוסיקה עממית ממקום מוצאם: הודו, פרס, גרוזיה, בוכרה, אתיופיה, עירק וכורדיסטאן, ומנגנים יחד צלילים אחרים ומיוחדים.

מוסיקה יהודית בצהרי שישי. תכנית מוסיקלית חדשה, אשר תיוחד למוסיקה יהודית, לתקופותיה ולפיזורה הגיאוגרפי, תשודר ב"קול המוסיקה" מדי יום שישי בין 14:00־16:00. משה שדלצקי, עורך מוסיקה ותיק ב"קול ישראל" ומומחה למוסיקה יהודית, יערוך את התכנית ואף יוסיף הסברים על הנשמע. התכנית הראשונה תעלה לשידור כבר מחר (4.11) ותעסוק ביצירותיו של המלחין היהודי ארנסט בלוך.

קונצרט לשעות הלילה. ואילו "רשת" הקליטה ותשדר קונצרטים משובחים, של מיטב היצירות בביצוע מיטב התזמורות, הזמרים והמקהלות, בימי ראשון אחר חצות. בקונצרט הראשון, ביום ראשון הקרוב (6.11), תופיע התזמורת הפילהרמונית עם הזמרת אוטה למפר ביצירות של קורט וייל, בניצוחו של זובין מהטה.

הכל נלבש על הכל

נעלמה הצבעוניות העזה והעליזה שהיתה סימן ההיכר של "קסטרו" בשנים החולפות ובמקומה הציגו מעצבות הבית, צפרא פרלמוטר ודליה קפוזה, קשת צבעים מצומצמת, עמומה, מעלה ניחוחות של פעם. ההשראה היא שנות העשרים של המאה עם הדפסי שושנים בגוון תה, באילדימיובשות ואריגים נשפכים, שהולבשו על גזרות ושכבות בסגנון מרושל־במכוון של שנות התשעים. הכל נלבש על הכל. חצאית מעטפת קצרצרה או ארוכה משיפון על מכנסיים ארוכים, ג'קט מעל ג'קט, וסט מעל וסט, חולצת כותנת המתארכת לשמלה שמעליה שמלת סריג, חצאית בשלושה חלקים "כאילו" בשתי שכבות, חולצות מעל סוודרים ענקיים שמשמשים כשמלת מיני, חולצות קטיפה צמודות לגוף מתחת לחולצת כתנת, חולצת מעטפת נקשרת בגב מעל חולצת לייקרה ועוד ועוד. הרבה מאוד דגמים צמודים לגוף או חושפי גוף בחצאיות מעטפת קצרצרות, מכנסונים, חולצות סריג חושפות טבור או אריגים שקופים. הסך הכל בוודאי ימצא חן בעיני הצעירות.

גם תמצאנה ב"קסטרו" החורף שמלות המחברות בין הדפסי משבצות ושושנים, מכנסי קשירה, קרדיגנים ארוכים, שמלות "עוטפות גוף" בסריגת צמות, מכנסי ג'ינסים צבעוניים, מעילים בסגנון צבאי, סרפנים, בולרו בסגנון המלחים, שמלות קצרות בגזרת אמפייר, שרוולים תפוחים לאורכם ונקשרים בכמה מקומות לאורך היד, מערכות באריגים זהים או שונים הכוללות ג'קטים בגזרות ובאורכים שונים (החל מבולרו ועד ג'קט ארוך יותר מן החצאית), חולצות שונות (לעיתים יותר מאחת), וסטים, חצאית בגזרת איי או מכנסיים צרים, סינרים קצרים וארוכים, קטיפה מקומטת וקטיפה בפסים וקטיפה בהדפסי שושנים, לורקס באפור וכסף ועוד ועוד. כל אלה בכחולים, חומים, לבן, שחור, ארגמן, אדום חזק, ירוק בקבוק ואפורים.

המחירים הנמוכים ביותר הם של חולצות – 119 ש"ח מינימום והגבוהים ביותר הם של ג'טים 529 ש"ח מקסימום, ביניהם מחירי החצאיות הנוססים שבין 139 ל־269 ש"ח והמכנסיים בין 199 ל־259 ש"ח.

ורדה צימרמן

"פלנט הוליווד" גם בתל אביב

בערוץ 3 של הכבלים אפשר יהיה לראות מחר תכנית על מסעדות "פלנט הוליווד" בבעלותם של שלושה שחקנים – ארנולד שוורצנגר, סילבסטר סטלונה וברוס וויליס (כשעם בעלי המניות נמנית גם רעייתו של וויליס, דמי מור, המסעדן רוברט ארל והמפיק קית באריש). מסעדות אלה נפתחו עד כה ברחבי ארה"ב, כולל ניו יורק, שיקגו, וושינגטון, מיאמי, אספן, לאס וגאס, וכן בהונג קונג, הוואי ולונדון. התחנה הבאה של "פלנט הוליווד" תהיה בתל אביב, באביב 1995. גם המקום כבר נקבע, על חוף הים, ברציף הרברט סמואל על שטח של 15 אלף מ"ר שיוכלו להכיל 250 אנשים. המפיק הישראלי ארנון מילצ'ן שותף לפרוייקט, והוא מכנה אותו "מפעל של ארנון מילצ'ן", כשהוא מוסיף שהוא "בר מזל שיוכל לתרום משהו לקהילה" שלו.

כמו במסעדות האחרות, גם בתל אביב אפשר יהיה לראות ממרוביליה קולנועית, כמו שמלתה של ג'ודי גרלנד ב"הקוסם מארץ עוץ", האוכף של בילי קריסטל ב"תעצרו את העיר", שמלתה של מרילין מונרו מ"גברים מעדיפים בלונדיניות", המספר של "פרקליטי אל.איי." וכן מוצגים מסרטים כמו "מלחמת הכוכבים", "סטאר טרק", "ספלאש", "אינסטינקט בסיסי", "לבד בבית" ועוד ועוד. קטעים מסרטים שטרם יצאו למסכים, מוקרנים במקום כמו גם סרטי וידיאו. המוסיקה המושמעת גם היא, כמובן, מתוך סרטים וכפות ידיהם של שחקנים ידועים מוטבעות על קיר מיוחד, ביניהן של ג'ק ניקולסון, מל גיבסון, קווין קוסטנר, ג'ימי סטיוארט, פיטר אוטול, פטריק סוויזי, דון ג'ונסון, מלני גריפית, גולדי הון, פול ניומן, הריסון פורד, לורן באקול ואחרים.

ואם מגיעים לשם לא רק לראות ולהיראות אלא גם לאכול, הרי התפריט בנוי בסגנון הקליפורני הקלאסי־החדש, עם סלטים אקזוטיים, פסטות ייחודיות, פיצות, בשרים ודגים מעושנים או בגריל, מנות צמחוניות ואפילו השטרודל על פי אמו של שוורצנגר.

אדריכלות, הסטוריה וזכרון

כנס "אדריכלות, הסטוריה וזכרון" ייערך בירושלים בין ה־7 ל־10 בנובמבר בהשתתפות אדריכלים מ־25 מדינות ביניהן גם ירדן, וכן ארה"ב, קנדה, ארצות אמריקה הדרומית, אנגליה, צרפת, גרמניה, הולנד, איטליה, יפן, פורטוגל, טיוואן, הודו, אוסטרליה, פפואה־גיניאה החדשה, דרום אפריקה וישראל. הכנס יעסוק בנושאים הקשורים לאדריכלות המודרנית והתמודדותה עם ההסטוריה: שילובה של בנייה מודרנית בסביבה הסטורית, השפעתה של מורשת על האדריכלות היום ועוד. הכנס נערך בחסות יד הנדיב ומאורגן על ידי פרופ' ג'וליאן ביינארט־מאס.איי.טי ועל ידי האדריכל ארתור ספקטור מירושלים. בין האדריכלים שצפויים להגיע לכנס: אראטה איזוזאקי, ויטוריו גרגוטי, ג'יימס פריד, אנטואן פרידוק, אלווארו סיזה, וכן הפרופ' סטנפורד אנדרסון, קנת פרמפטון וג'וף ריקוורט. במהלך הכנס יתקיימו גם מרתון של סרטי אדריכלות.

טרנס סטמפ ב"פריסילה מלכת המדבר"

סרט חדש / ורדה צימרמן

מסע אחר

פריסילה מלכת המדבר

סרט מסע, אבל אחר. "פריסילה מלכת המדבר" הוא אוטובוס מיושן שמעביר שלושה מסידני דרך המדבר האוסטרלי. שלושה גברים הומוסקסואלים המעלים מופע "דראג". טרנס סטאמפ הוא טרנסקסואל שאיבד את הגבר אתו חי, והוא/היא מחליט להצטרף לטיק ואדם להופעות באליס ספרינגס. המסע שנראה מלכתחילה כעניין פשוט, מסתבך בדרך. האוטובוס מתקלקל והשלושה נתקלים בטיפוסים שונים ומשונים שחיים במדבר ובעיירות קטנות וגם ברעות קדומות, כמובן. הם מגלים כי בעצם הם נוסעים להופיע במלון שמנהלת אשתו של אחד מהם, ובדרך גם מצטרף אליהם היפי מזרקן שמנהל חיים מסובכים עם אשה ממוצא אסיאתי. הטקסט שנון ומהנה, והתלבושות כמובן תיאטרליות מאוד.

"אל תגעו לי בשואה"

שירת הסירנה

עדית לינור כתבה את התסריט לסרט שנעשה על פי ספרה. איתן פוקס ביים, דלית קהן, בוגרת טריה של ניסן נתיב, שזה לה סרטה הראשון, היא טלילה כץ, נוח הוא בועז גור לביא סטודנט לפסיכולוגיה, ויאיר לפיד הוא הצלע השלישית, עופר. שחקנים רבים נוספים משתתפים ביניהם אורי דילברשץ בתפקיד אחותה של טלילה, מאיר סוויסה כבעלה, נסים זוהר כאב ויפה ירקוני כאם, אורלי דיקר כחברתו הקודמת של נוח, וגם דודו בן זאב, קארין אופיר, צ'רלי בוזגלו, רמי ברוך ורוזינה קמבוס ועוד. הסיפור ידוע: הזמן הוא מעט לפני ובתוך מלחמת המפרץ, עופר עוזב את טלילה לאחר שנתיים, טלילה פוגשת את נוח, צעיר שונה לחלוטין מחברת אנשי הפרסום התל אביבית שאליה היא רגילה. היא מתאהבת, הוא נושא על גבו אהבה קודמת שעזבה לארה"ב, האקס חוזר, טלילה עוזבת, עופר מציע לה נישואין, היא מסכימה, מתחרטת, המלחמה נגמרת ונוח חוזר. הפי אנד.

אל תגעו לי בשואה

אשר טללים יצא בעקבות ההצגה "ארבייט מאכט פריי", שהעלתה קבוצת תיאטרון עכו בבימויו של דודי מעיין בפסטיבל עכו. טללים מצלם בארץ ובגרמניה, לשם הזמנה הקבוצה. בסרט בן שלוש שעות, כל שעה מוקדשת לנושא: אובססיית הזכרון, סינדרום הגטו ומסע לגרמניה. הוא מתחיל כאן, בסיור במוזיאון לוחמי הגיטאות שהוא חלק מן ההצגה, מדבר עם השחקנים, מתעד את ההצגה, משלב חומרים דוקומנטריים על השואה, ועל השחקנים וכן תגובות של צופים. הוא יוצא עם הקבוצה לפסטיבל ברלין, לדכאו, וגם לפראג ולטרייזנשטאט, מדבר עם צופים גרמנים, מגיע גם לקזבלנקה לבית בו נולד דודי מעיין, ומעלה שאלות הנוגעות בגרמניה ובישראל, בגרמנים ובישראלים, בזכרון השואה.

"שירת הסירנה"

פסטיבל הגיטרה, משבת

הפסטיבל הבינלאומי ה־11 לגיטרה ייפתח בשבת הקרובה באולם צוותא בתל־אביב במופע הפלמנקו של האחים הגיטריסטים פפה וקרלוס הבישואלה, והזמר אנטוניו גוארז. רקדנית הפלמנקו הישראלית שרון שגיא תתארח במופע. כמדי שנה, גם הפעם יכלול הפסטיבל מוסיקאים המנגנים קשת של סגנונות – קלאסי, ג'אז, אתני ופלמנקו. בתחום הקלאסי, תגיע מבריטניה "רביעיית הגיטרות האנגלית", הגיטריסט הארגנטיני פאבלו מרקז, והשלישייה האיטלקית, "קונצ'נטוס" – כולם מוסיקאים מנוסים שהספיקו להשתתף בפסטיבלים רבים ברחבי העולם ולזכות בתחרויות בינלאומיות. בתחום הג'אז יהיה מסקרן לשמוע את הצמד האירי מייק נילסן וטומי הלפרטי, המתבלים בנגינתם אלמנטים מן המוסיקה האירית. את השילוב של מוסיקה אתנית מן הבלקן ומוסיקה קלאסית ייצג הגיטריסט היווני יקובוס קולניאן. המופעים הישראלים הבולטים יהיו: "אחרי האהבה" של ירון חסון והתזמורת הקאמרית הקיבוצית; הצמד יורם ורביב וסלי רוזן; והמופע הישראלי המסקרן של השנה – אורי ברכה ושלישיית ג'אז. ביזמו האחרון של הפסטיבל, שבת ה־19.11, יתקיים מעין מרתון של גיטריסטים ישראלים צעירים ומבטיחים.

אלון בכפי

שירי לי כנרת

"שירי לי כנרת" הוא אירוע חדש שיתקיים בטבריה בין ה־28 בנובמבר ל־1 בדצמבר ומוגדר, כמו עוד, כ"חגיגת הזמר העברי". יופיעו בו יהורם גאון, אריאל זילבר, חנן יובל, אתי אנקרי ויוספה ויתקיימו גם ערבי שירה בציבור. יאיר קרגאי הוא המנהל האמנותי, מיכאל תפוח ואודי זמברג הם המפיקים האמנותיים, איתן גפני מפיק והארגון הוא משותף לעיריית טבריה, משרד החינוך התרבות והמוכנות היהודית. לקראת האירוע יתקיים בטבריה, ב־6 בנובמבר, רב שיח בנושא הזמר העברי.

תיאטרון הקרון לספרד

תיאטרון הקרון הוזמן להשתתף בפסטיבל הסתיו בספרד. התיאטרון יעלה בפסטיבל את ההצגה "אבא טרף נמר", תיאטרון בובות שעיבדה, משחקת ומפעילה פטריסיה אודובבן, עם מוסיקה חיה של אלון וינסטון.

תיאטרון / אביבה זלצמן

"החומה" בפרינג'. "החומה", מונודרמה של השחקן ממוצא פלסטיני האשם יאסין, ובביצועו, עולה בימים אלה ב"צוותא 2" במסגרת תיאטרון הפרינג'. המחזה עוסק בדמות פלסטינאית, העוברת שלבים וגילגולים בתוך החברה הערבית־ישראלית. הדמות נבנתה, ברובה, מנסיון חייו של יאסין בתוספת מנהגים, טיפוסים ואמונות. האשם יאסין נולד ברפיח, למד תיאטרון באקדמיה לאמנות וידע במצרים, ומאז 1988 חי בתל־אביב, והיה מנהל מסעדה, פועל, שחקן ואפילו זמר אופרה. את "החומה" ("החומות שבנו בני האדם והמפרידות בין העמים ובין האנשים לבין עצמם") ביים יונתן אנוש.

פינקוביץ' חוזר לפרינג'. "מעקב באפלה" ההצגה של רותי פינקוביץ', שהופקה בזמנו במסגרת תיאטרון באר־שבע, אולם לא הועלתה לקהל הרחב, תוצג החל מהחודש במרכז הפרינג' בתל־אביב, באולם "צוותא". "מעקב באפלה" היא קומדיה שחורה ואלימה, תחת מסווה של סיפור בלשי, בהשתתפות: ארז שפריר, גדעון שמר, אלון נוימן, נורמן עיסא, דפנה רכטר וגל זייד.

גורקי, כמשל לעיירת פיתוח. "אויבים" מאת מקסים גורקי בבימויו של יורם פאלק, תעלה במוצ"ש ב"בית צבי". המחזה מציב את מעמד 'האדונים' המנהלים, מול מעמד 'המשרתים' הפועלים, ומציג קונפליקט טראגי, שאין לו פתרון. העלילה מדברת על מרד פועלים במפעל טקסטיל והוא נכתב בעקבות אירוע הדמים ברוסיה, בקיץ 1905. בהצגה שתועלה ב"בית צבי" הועתקה ההתרחשות לעיירת פיתוח ישראלית, בשנות ה־70, כשהמחזה של גורקי משמש כמשל, כבבואה להוויה ישראלית ספציפית. אופי הדמויות בהצגה, התנהגותן וסגנון דיבורן, הוא ישראלי אותנטי, כש'האדונים' הם האשכנזים, והפועלים – מוצאם מעדות המזרח. לדברי פאלק, הבמאי, "כמו אצל גורקי גם כאן, האיש הפשוט הוא קרבן של כוחות ותהליכים פוליטיים, שאין לו שליטה עליהם". ההצגה תועלה בין ה־5 ל־17 בנובמבר.

תמונות מחיי נישואין. "דו קרב בסלון", מחזה מאת מרטין ואלסר, בבימויו של ג'ק מסינג'ר, תעלה ביום ראשון כהפקה משותפת של מרכז ז'ראר בכר בירושלים וצוותא תל־אביב. עדית צור וגדעון שמר, הוא מרצה להיסטוריה וגיאוגרפיה היא עקרת בית, חוגגים במהלך ערב אחד, ההופך לדו־קרב נפשי וקיומי, תיסכולים של מערכת יחסים ונישואין של 30 שנה. ההצגה תעלה בשבוע הקרוב במרכז ז'ראר בכר בירושלים, ובסוף החודש בצוותא בתל־אביב.

לוליינות בניסן נתיב. הסטודיו למשחק בהנהלת ניסן נתיב בתל־אביב, יקיים סדנה לאקרובטיקה, פנטומימה ולוליינות, בהדרכת מורה הסטודיו בוריס סביצנסקי, והיא מיועדת לצעירים, לאו דווקא בעלי ניסיון. לסדנה זו יצטרפו סדנאות אחרות המתוכננות בסטודיו, ביניהן: מכינה לנוער, מכינה לביה"ס לדרמה, וסדנה למשחק בקולנוע ובטלוויזיה.

משתנים נכון ליום 02.11.94

שם מניה	שער נק.	שינוי נק.	ש.אחוז	ע.ב.	ת.ב.
קרדן השק 3	498	-25	-4.37	-600.00	-2994.00
אגן	4427	0	0.00	33.00	1446.39
מגן נפט 5	6142	-357	-5.55	-60.00	-3704.40
מבטח שמיר	1202	-57	-4.35	-1080.00	-13108.50
מלל	465	-19	-4.50	-600.00	-2775.00
מליבו 5	935	-26	-2.27	-6440.00	-60180.40
עירא	3911	-163	-4.40	-640.00	-25092.00
מישב	299	-12	-4.40	-4420.00	-13040.00
נחלת	6140	-223	-3.35	-560.00	-34396.80
פריקלאס	2318	-59	-2.25	-300.00	-6947.00
כלכלית ים	1344	-42	-3.30	-10080.00	-135499.20
בזליס שיש	236	-16	-6.62	-2750.00	-65224.50
פוסידון	1245	-35	-2.27	-5500.00	-6726.50
קווי אשראי	1775	-2	-1.10	-11200.00	-19872.00
כלל ביטוח	1257	-36	-2.27	-2610.00	-32845.50
מבני תעשיה	434	-8	-1.17	-46400.00	-201564.00
בזק	570	-10	-1.17	-40500.00	-231804.00
ישרסקו יהש	77	-09	-10.00	-6648000.00	-517716.00
אקרשטין תעש	562	-6	-1.10	-2700.00	-15162.00
מסוף	849	-29	-3.32	-4960.00	-42064.60
חגל יהש	145	-01	-0.07	7200.00	-10200.00
אבגוק יהש	34	-17	-3.47	-4400.00	-14844.00
רב בריח	1579	-12	-0.07	-990.00	-15628.50
יער	690	0	0.00	800.00	5520.00
פרמולה	1125	-66	-5.55	-4400.00	-49559.00
אורמת	751	-6	-0.07	-1120.00	-8370.00
אבני יהש	83	0	0.05	17600.00	14160.00
גרנית	496	-10	-2.20	-5100.00	-25281.00
כיל	274	-3	-1.12	-80300.00	-219895.58
כיתן	1120	-6	-0.05	-4600.00	-53757.60
אסם	2016	0	0.00	2250.00	45007.50
מכתשים	1634	-12	-0.07	-3600.00	-59004.00
איס	2431	-43	-1.17	-540.00	-13026.00
טמבור	695	-22	-3.30	-0.00	-0.00
אורגון השק	2513	-45	-1.17	-950.00	-23685.00
נסיונל	1349	-90	-6.62	-2400.00	-32500.00
שקם	1845	-3	-1.15	-9000.00	-16653.75
חברהלישר 1	25198	-449	-1.17	-2400.00	-60760.14
חברהלישר 5	24527	61	0.02	0.00	0.00
רוגזין	4193	-11	-0.02	-160.00	-6566.80
מישור החוף	618	-21	-3.32	-1060.00	-6669.00
יואל	1735	-9	-5.50	-3075.00	-53411.25
אריות	495	-42	-7.77	-1500.00	-7419.00
איטונג	910	-28	-3.30	-1920.00	-17461.60
ליפשיר 1	258	0	0.00	4600.00	12390.00
בינלאומי 1	34010	532	1.15	105.00	37712.85
בינלאומי 5	32504	-500	-1.15	-135.00	-44439.35
לאומי	346	-8	-2.21	-13500.00	-46755.00
פת תעש מכב	29348	-1545	-5.50	-1000.00	-2934.50
כלל תעשיות	2008	-46	-2.22	-10320.00	-208112.80
אפריקה 01	40027	-8266	-2.20	-47.70	-193496.60
אפריקה 1	371399	-13474	-3.35	-51.20	-199195.01
הכשרת ישוב	1276	-39	-3.30	-6640.00	-110256.00
קרור 5	2283	-29	-1.12	-350.00	-5136.60
טבע	79047	-1819	-2.22	-280.00	-221315.94
ים המלח	809	-17	-2.20	-7200.00	-58381.50
נייר חדרה	14387	-109	-0.07	-60.00	-5627.68
דלק	8147	-124	-1.15	-820.00	-66605.40
דיסקונט השק	22221	-338	-1.15	-7770.00	-173077.21
נפטא	594	-5	-0.07	-1000.00	-5860.00
טיבון ייל	572	-9	-1.15	-440.00	-2442.00
כור	24520	-693	-2.27	-1554.00	-383519.10
פיעלים	429	-11	-2.25	-21420.00	-92153.60
טפחות רג	195168	0	0.00	0.00	0.00
מהדרין	15279	-312	-2.20	-20.00	-3063.60
פריון	13241	-134	-1.10	-12.00	-1595.92
כבלים	1622	-4	-0.02	-100.00	-1610.00
ארכו	9334	-190	-2.20	-39.00	-3614.26
פועלים השק	6852	-89	-1.10	-1035.00	-91396.35
נכסים בנין	23475	-357	-1.15	-161.00	-37760.55
אירסיף	6677	-266	-3.30	-0.00	-0.00
יצוא	1702	-4	-0.02	-640.00	-10760.00
כלל סחר	1044	-24	-2.22	-7500.00	-81354.00
אזורים	4541	-105	-2.22	-90.00	-4056.30
כללישראל 1	9133	-156	-2.20	-1458.00	-133431.48
אידיבי אחז	1156	-12	-1.10	-11700.00	-135129.00
עלית 5	1524	-35	-2.22	-6000.00	-91011.30
אלרון	8848	-227	-2.25	-1600.00	-158648.55
תאפ	112	-32	-2.27	-0.00	-0.00
פולגת ב	431	2	0.05	3720.00	16036.00
פטפורים	1625	-6	-3.35	-800.00	-12980.00
פטרוכימיים	1199	-40	-3.32	-3000.00	-35974.80
פיבי	4678	-472	-1.10	-129.50	-60523.33
אלביט	2296	-259	-1.12	-847.00	-192237.21
אורדן	393	-4	-1.10	-800.00	-3144.00
ספנות בנק	2519	-102	-3.35	-500.00	-14040.00
יופרסל	3434	-69	-1.12	-1275.00	-69135.75
אידיבי פתח	6120	-799	-1.12	-347.50	-21902.73
פקר	12315	-124	-1.10	-432.00	-5330.80
תאת 5	353	0	0.00	12000.00	45750.00
טמפו	1561	-79	-4.47	-660.00	-10524.75
כללאלקטרוניק	[illegible]	[illegible]	-2.22	-522.00	-160426.55
כרן פיתוח	751	-54	-6.67	-750.00	-5607.50
דנבאר 5	2222	-63	-2.27	-60.00	-1312.50
נרגית אגב	1155	-12	-1.12	-0.00	-0.00
שכם ברקן 4	127	-15	-1.10	-6600.00	-8382.00
יואל אג 2	925	0	0.00	1500.00	13687.50
טבע אג5	434	-16	-4.40	-600.00	-2607.00

אזהרה לקוראים

מערכת "דבר" עושה כמיטב יכולתה לדאוג ולעבד ולבדוק את נתוני הבורסה הבאים לידיעת הקורא.
כל שימוש בנתונים המתפרסמים בעמוד הבורסה, השקעה, כל החלטה על ידי המשקיעים בבורסה נעשית על אחריותם. אין המערכת אחראית במקרה של טעות בנתונים.
אין בפרסום הנתונים משום המלצה או חוות דעת למשקיע ויש לאמתם עם יועצי ההשקעות.

נמסר ע"י מבט לכלכלה ולחברה

ושוב המכבים מול היוונים

לאחר ההפסד הביתי המביש לפאוק סלוניקי, תתייצב הערב מכבי ת"א באתונה למשחק חוץ ראשון נגד פאנאתינייקוס החזקה עם יאנאקיס, כששיתופו של גאלים מוטל עדיין בספק ● המכבים מודעים לעובדה שהפעם הם באים כאנדר־דוג ומקווים, כי דווקא זה יועיל להם לבוא קטנים ולצאת גדולים

גביע אירופה לאלופות
פאנאתינייקוס — מכבי ת"א

אלופת המדינה בכדורסל, קבוצת מכבי ת"א, תתמודד הערב במשחק חוץ נגד הקבוצה היוונית פאנאתינייקוס אתונה, במסגרת המחזור השני של בית הגמר בגביע אירופה לאלופות בכדורסל.

מכבי נוצחה במשחק הפתיחה של הטורניר, לקבוצה יוונית אחרת, פאוק סלוניקי, בהיכל הספורט ביד־אליהו.

המכבים הגיעו אתמול לאתונה. היום הראשון ביוון עבר בסימן טיפול בכמה פציעות ואימון לקראת המשחק.

ראדיסאב צ'ורצ'יץ' סובל מדלקת ברגלו, הקפטן דורון ג'מצ'י מפגיעה באצבעו והרכז הותיק ישראל אלימלך מדלקת בגיד כף הרגל.

המאמן מולי קצורין הביע תקוה שכולם יהיו בריאים ושלמים הערב. המכבים מודעים לכך שהם מגיעים הפעם כאנדר־דוג, והוסיפו, כי דווקא עובדה זו יכולה להועיל.

המאמן ושחקניו אמרו בימים האחרונים, כי פאנאתינייקוס היא קבוצה יותר מאוזנת ויותר חזקה ממכבי, וכן תזכה ביתרון ביתיות.

"אבל כשנעלה לשחק נשכח הכל", אמר מוטי דניאל, שעשוי להיות שחקן מפתח הערב, "על המגרש מתפתחים הדברים בצורה בלתי צפויה. אנחנו באים כאנדר־דוג ואולי זה לטובתנו. אני מקווה שנדע להתעלות ולנצח בחוץ".

אחרי ההפסד הביתי המביש לפאוק סלוניקי, התאוששה מכבי בנצחון ליגה גדול וקל על הפועל אילת, אם כי אין שום אפשרות להשוות בין שני המשחקים.

הקבוצות היווניות העשירות הפכו לגורם קבוע בצמרת האירופית בשנים האחרונות, ולמכבי אין תשובה לשחקני הרכש היקרים מארצות יוגוסלאויה וארה"ב.

קצורין ימשיך להסתמך על אלימלך וגודס (המאכזב לאחרונה) בעמדת הרכז, על היד של ג'מצ'י, הלחימה של מוטי דניאל, הפיקחות של גדי הנפלד ושני הזרים נוריס קלמן וראדיסאב צ'ורצ'יץ'.

היוונים יופיעו כנראה ללא ניקי גאלים, שעדיין מנהל מו"מ עם ראשי המועדון. גאליס אינו מוכן להתנצל בפני המאמן קוסטאס פוליסיס. מערכת היחסים בין השניים מתוחה ולא בריאה.

לעומת זאת בונה הקבוצה היוונית על הרכש החדש – הרכז הבינלאומי של נבחרת יוון, פאגיוטיס יאנאקיס. הבחור מצוי בכושר מצויין השנה ומסוגל במו ידיו להכריע גורלות משחקים.

לפאנאתינייקוס קבוצה חזקה גם מתחת לסלים, שאולי עדיין לא ממצה את עצמה אך בהחלט מסוגלת להעפיל בפעם השניה ברציפות לפיינל־פור האירופי ולהתחרות על התואר.

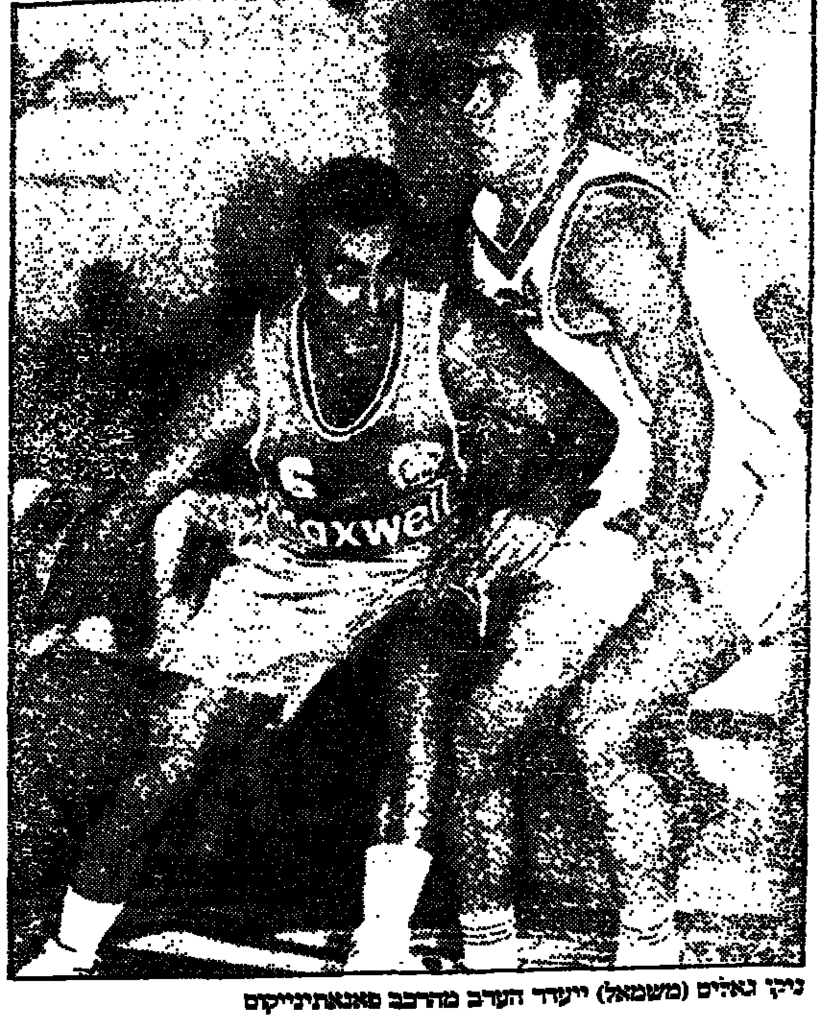

ניקי גאלים (משמאל) ייעדר הערב מהרכב פאנאתינייקוס

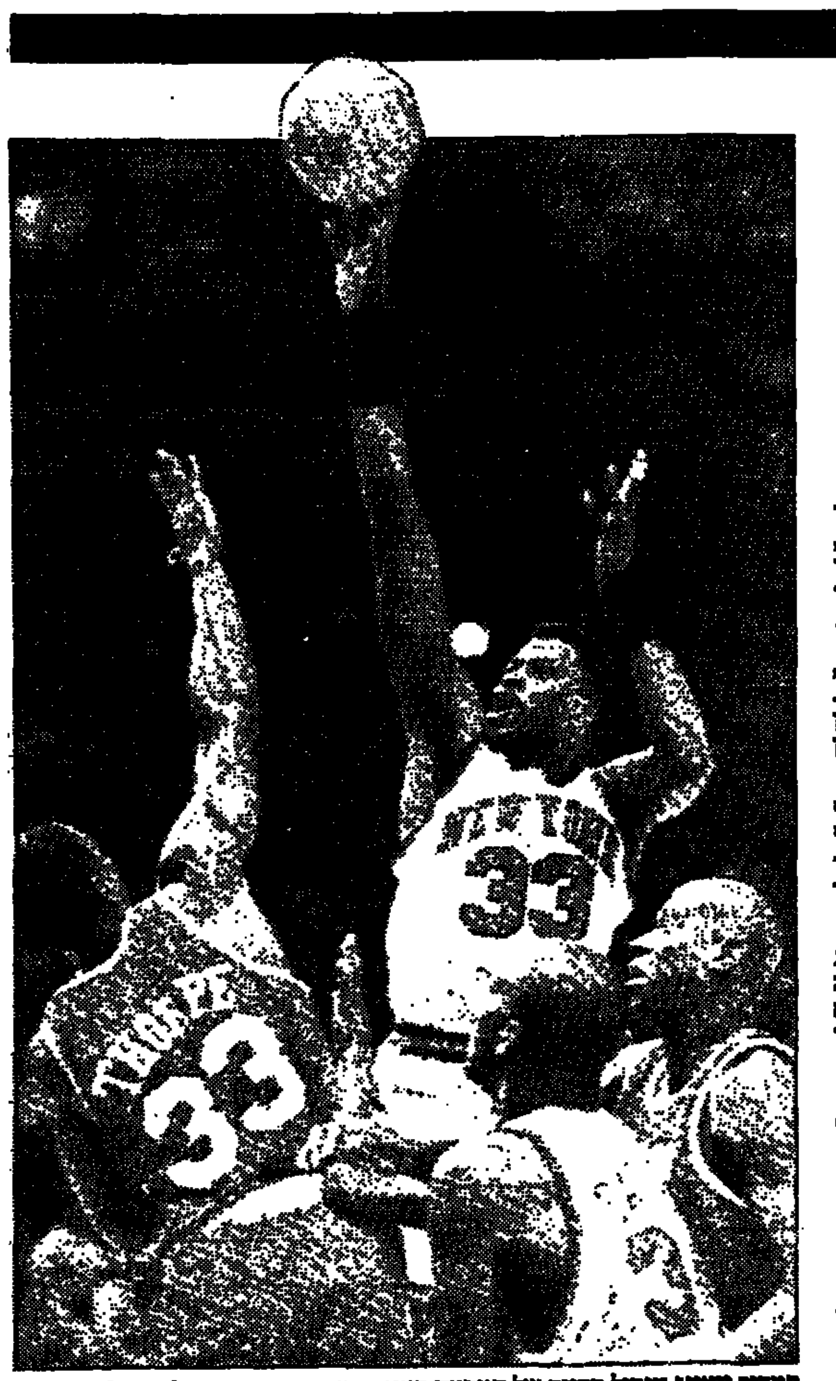

פטריק יואינג. הגדול בגורה של המבטה בעונה שעברה. זה הספיק לו כדי להוביל את הניו־יורק ניקס לגמר האנ.בי.איי, אבל לא נשאר לו כח להרים את מגבעת האליפות. הניקס נוצחו בגמר ליוסטון רוקטס של אקים אולג'ואן. ולמה אנו נזכרים בזה? כיוון שמחר מתחילה עונת המשחקים החדשה של הליגה הטובה מעולם אחר. יואינג מבטיח לעשות צעד אחד קדימה מסגנות לאליפות. בניו־יורק משיבים: חסר לו שלא...

המשחק נגד אזרבייג'אן בעיר טרבזון בתורכיה

התאחדות הכדורגל האירופית הודיעה אתמול, כי המשחק בין נבחרות הכדורגל של אזרבייג'אן וישראל, ייערך בעיר התורכית טרבזון, שעל חוף הים השחור.

העיר טרבזון חגגה אתמול את עלייתה של הקבוצה המקומית, טרבזונספור, לרבע גמר גביע אופ"א, בעקבות נצחון כולל על אסטון־וילה האנגלית. התורכים ניצחו בבית 0:1 והפסידו בוילה־פארק 2:1, בתום משחק דרמטי ומרתק. את שער החוץ היקר, שהעלה אותם לשלב הבא כבשו התורכים בדקה ה־90.

אם כך, מדובר בעיר כדורגל המרוחקת מאוד ממרכז העניינים בתורכיה.

הודל ופרנסיס מועמדים לרשת את ארדילס

שני כדורגלני נבחרת אנגליה לשעבר, גלן הודל ששיחק בטוטנהאם וטרבור פרנסיס, מועמדים לרשת את מקומו של הארגנטיני אוסוולדו ארדילס, שהודח מתפקידו כמנהל טוטנהאם לאחר 17 חודשים בתפקיד.

ארדילס בא לטוטנהאם מסווינדון, אולם לא שיחזר את הצלחתו בקבוצה הלונדונית. את מקומו ימלא עד סוף העונה שוקנה לשעבר הותיק פרימאן.

ונבלס ימשיך בנבחרת

טרי ונבלס ימשיך לכהן כמנהל הנבחרת האנגלית, על כך הודיעה התאחדות הכדורגל האנגלית והתעלמה מן ההאשמות שהטיחו כלפיו בטלוויזיה פנורמה בלונדון.

ההתאחדות הודיעה שאין כל הוכחה ואין כל עדות על מה שנמסר בטלוויזיה כי ונבלס עסק בעיסקות לא כשרות.

הולצביין מנג'ר פרנקפורט

ברנד הולצביין בן 48, בעבר אחד ממצטייני שחקני נבחרת גרמניה, נתמנה כמנג'ר קבוצת איינטרכט פרנקפורט.

מאמן מכבי ת"א, מולי קצורין

לא הופעל עונש הרדיוס על מכבי ת"א בכדורגל

קבוצת הכדורגל של מכבי ת"א ספגה אתמול עונש כספי בסך 20,000 ש"ח ושער 4 ייסגר לשני משחקי הבית הבאים של הקבוצה.

כך פסק אתמול בית הדין המשמעתי של ההתאחדות לכדורגל, בעקבות דו"ח השופט על המשחק הביתי של מכבי בליגה נגד הפועל עירוני ראשון לציון (0:2) בשבת.

יחד עם זאת, החליט בית הדין, שלא להפעיל את עונש הרדיוס שעומד תלוי כנגד מכבי ת"א.

● אלכסנדר גריאזין נרשם אתמול במכבי פ"ת ויוכל לשחק כבר השבת במדי הקבוצה.

הכנס יקר יותר מהפרסים לספורטאים

מאת **יצחק אושל**

כנס הספורט ההישגי, העוסק במרכוז בספורט הנשים, נפתח אתמול במלון פלאזה טבריה, בהשתתפות מרצים מהארץ ומחו"ל.

בחלק הטקסי חולקו פרסים לספורטאים המצטיינים בשנה החולפת. במקום הראשון זכה הקלע בוריס פולק, שהוכתר לאלוף העולם ברומא לפני חודשים ספורים. הוא קיבל 20,000 ש"ח והמאמן מרסל כהן 10,000 ש"ח.

ראשי הספורט ההישגי סירבו לפרט את גובה הפרסים של שאר 15 האיגודים, אך יצויין כי הסכום נאמד ב־140,000 ש"ח. בהשוואה, נאמד סכום ההוצאה על הכנס עצמו ב־220,000 ש"ח. מה שמעורר תמיהה, והאם היה חשוב יותר להשקיע את הכסף היקר כל־כך בכנס במקום בספורט.

פרסים כספיים חולקו גם לספורטאים צעירים. במקום הראשון יואב זאבי, שזכה במקום השני באליפות העולם לנוער ברובה זעיר.

יו"ר הועד האולימפי, יורם אונריקוביץ, הבהיר, כי הבשורה שלו לטקס, שכל איגודי הספורט יוצאים לעצמאות, וספורט הנשים יזכה לתקציבים מיוחדים.

יו"ר המועצה להסדר ההימורים בספורט, אריה זייף, אמר כי הטוטו נותן בכל יכולתו לקידום הספורט, אולם המדינה חייבת לתת יותר אמצעים, כמו הפחתת מס הכנסה לספורט נשים.

הכנס יינעל היום.

ראובן דובריאש (מימין) במדי הפועל ת"א. נוסטאלגיה. השבוע הודח עם הפועל ירושלים מהמשך משחקי גביע אירופה

מבט שני — משה כהן

יין חמוץ ויין מתוק

ההמוץ הוא התבוסה הצורבת של מכבי ראשל"צ באתונה והמתוק הוא עלייתה של הפועל ת"א לבית רבע גמר גביע אירופה לקבוצות

פניוניוס אתונה – מכבי ראשל"צ 65:104. בושה וחרפה. רק כך ניתן לסכם את משחקה המביש של מכבי ראשון לציון אמש באתונה מול פניוניוס. הקבוצה מעיר היין הובסה בהפרש של 39 נקודות – 104:65!

אמנם ראשון לציון נאלצה לשחק ללא כמה מכוכביה ועוד לפני שריקת הפתיחה היה ברור שאין לה סיכוי ממשי להעפיל לשלב הבא, אבל בהחלט ניתן היה לצפות להופעה יותר מכובדת וחבל שהכדורסל הישראלי ספג אמש מהלומה יוקרתית קשה ביותר.

היוונים לא ריחמו על הישראלים ולמעשה, לכל אורך 40 הדקות הם הציגו משחק שוטף ומהיר, כאשר הם קולעים ללא הפסקה ומתייחסים לראשונים, כמו שבליגה שלנו מכסחים את בית"ר ר"ג.

נכון, ג'ייסס גאלי ואסף ברנע פצועים ומנופרלים והזר הנוסף, רוברטס, אינו רשאי לשחק בגביע אירופה.

נכון, לא חשבנו שבהרכב כזה הספסליסטים של מוישלה ויינקרנץ יצליחו להלוף על פני משוכה יוונית גבוהה.

אבל לא נכון להרים ידיים לאות כניעה, במקום לשם הגנה. בעניין אם מוישלה, מאמן שאישית אני מעריך ומחבב, חייך את חיוכו המפורסם גם באתונה.

אנחנו כאן לא הייכנו למשמע התוצאה.

ואת מכבי ראשון לציון שמובילה את הליגה הלאומית עם מאזן מופלא של 100% הצלחה!!

נקודת אור להפועל ת"א

בשבת תערך הגרלת משחקי בתי רבע הגמר של גביע אירופה לקבוצות מחזיקות גביע. גם לישראל יש נציגה במפעל הזה – הפועל תל־אביב.

נקודת אור לקבוצה התל־אביבית האדומה, שידעה תקופה קשה לאחרונה. ממאזנה בליגה הובהתו 4 נקודות, ועוד 4 על־תנאי אם לא תשלם את החוב לברודסלבה לשעבר, תומר שטיינהאור.

קצת חבל שכך נסתיים הרומן היפה בין השחקן הגבוה הטוב ביותר מבין הישראלים, לבין הקבוצה שזכתה עימו בגביע המדינה.

להפועל ת"א, כמו לכל קבוצות הפועל, בעיות כספיות מעיקות ומטרידות. בנוסף להפחתת הנקודות, עברה הקבוצה תקופה לא נעימה.

הנצחון הגבוה, ב־20 נקודות הפרש, אינו יכול להוות דוגמא לקראת מפגשי רבע הגמר מול קבוצות צמרת באיטליה, יוון, ספרד ושאר אירופה.

אבל צריך להתייחס בכבוד לנצחון הכפול על הקבוצה הצ'כית החזקה, ברנו, שבשורותיה משחקים 4–3 שחקני סגל הנבחרת הצ'כית, עימה תתמודד נבחרת ישראל בבית חצי גמר אליפות אירופה לאומות.

דבר טוטו/אבשלום בן צבי

משחק עונה קטן בטדי

1. הפועל פ"ת – בית"ר ת"א. הפועל פ"ת חזקה במבצרה. בית"ר ת"א, ניצחה את מכבי חיפה. הפועל פ"ת הפסידה למכבי חיפה. מסקנה מנתונים אלה, נצחון לבית"ר ת"א. אבל מה. אנחנו כועסים על התיקו שעשתה נגד בית שאן לכן נהמר על הביתיים. המלצה 1
2. צפרירים חולון – מכבי חיפה. חיפה עם פץ זה משהו אחר והיא תנצח. המלצה 2
3. הפועל ת"א – מכבי נתניה. פתאום הפועל ת"א. המלצה 1
4. בני יהודה – עירוני אשדוד. בני יהודה משחקת כמו מוליכה גדולה. היא לא תתחשב בסידרת ההפסדים של אשדוד ותוסיף לה עוד אחד. המלצה 1
5. עירוני ראשל"צ – הפועל ב"ש. משחק קשה בתנאים וכמגרש קשה. המלצה 21
6. בית"ר ים – מכבי ת"א. משחק עונה קטן. מכבי ת"א בכושר מעולה. בית"ר ים גם. מה שמוביל לתיקו ומעלה לירושלמים. לעשירים, שחקו כאן משלש. המלצה 2x1
7. הפועל חיפה – מכבי פ"ת. מה עם הגיבוי של שייע מאמן פ"ת. השבת הוא יקבל גיבוי אחרי ההפסד בחיפה. המלצה 1
8. בית שאן – מכבי הרצליה. השתיים התאוששו יפה אחרי התבוסות. תיקו סביר אבל גם נצחון ביתי המלצה x1
9. מכבי יפו – הפועל לוד. המוליכה נגד מי שרוצה להוליך. המלצה 1
10. קרית שמונה – הפועל אשקלון. הביתיים בצרות. אשקלון זו ידיבה נוחה לצאת מהם. המלצה 21
11. הפועל ר"ג – הפועל י-ם. ר"ג הפתיעה בנצחון חוץ. בבית היא טובה על אחת כמה וכמה. המלצה 1
12. הפועל ב"ים – הפועל טייבה. הדרבי השרון בין המוליכה ובין טייבה שהוכיחה השבת. המלצה 1
13. נס ציונה – הפועל בת-ים. משחק פתוח לכל תוצאה עם עדיפות גבוהה לתיקו. המלצה x
14. הפועל אשדוד – מכבי יבנה. דרבי בשפלה עם יתרון לביתיים. להוסיף גם תיקו. המלצה x1
15. הפועל חדרה – הכח ר"ג. השתיים דיברו בפגרה וסיימו השבת בתיקו. המלצה x

פיא-מכלול קרן צבירה למניות

ניתנת בזה הודעה כי החל מ- 6.11.94 תשונה מדיניות ההשקעות של הקרן בדבר שעור ההשקעה המינימלי של הקרן בענפים הכלכליים המפורטים להלן, כפי שנקבעה בהחלטת מועצת המנהלים של מנהל הקרן, כדלקמן:
"כל עוד לא יוחלט אחרת על ידי הדירקטוריון של מנהל הקרן, שעור ההשקעה המינימלי מכלל המניות וניירות הערך הניתנים להמרה במניות בכל אחד מן הענפים הכלכליים דלהלן יהיה כמפורט להלן, וזאת במקום שעור ההשקעה הנוכחי" (המפורט בטור השמאלי):

הענף	שיעור ההשקעה המינימלי לאחר השינוי	שיעור ההשקעה המינימלי לפני השינוי
בנקים מסחריים וחברות לאחזקות בנקאיות, בנקים למשכנתאות, מוסדות מימון וחברות ביטוח	6%	9%
מסחר ושירותים, מזון, טבק, טקסטיל והלבשה	10%	14%
נדל"ן, בינוי, פתוח וחקלאות	5%	7%
מתכת, חשמל, אלקטרוניקה ומוצרי בניה	7%	10%
כימיה, עץ והשקעות בתעשיה	9%	12%
חברות השקעה	11%	15%
רשימה מקבילה ומניות חיפושי נפט	2%	3%
	50%	70%

לאומי-פיא

מנהל הקרן: לאומי-פיא חברה לניהול קרנות נאמנות בע"מ
תאריך: 3.11.94

הודעות בעניין חוק תכנון ובניה

הועדה המקומית לתכנון ולבניה תל־אביב־יפו
הודעה לפי סעיף 149 לחוק התכנון והבניה תשכ"ה 1965

הרינו מודיעים בזאת כי הוגשה לועדה מקומית לתכנון ולבנייה ת"א יפו בקשה ליתן היתר בנייה של קרן מרדכי קתייתי ברחוב פיטר הבימה מס' 4 גוש 7085 חלקה 152 תיק בנין 141־0008 בקשה מס' 1409־94 הכוללת את ההקלות הבאות: מיעוד של מגורים ליעוד של משרדים לצמיתות בקומות א, ב, ג וגג.
בעל קרקע או בניין או המחזיק בהם, אשר עלול להיפגע מאישור הבקשה, יכול לעיין בבקשה המובאת במח' בקרה ותיעוד שד' בן גוריון 68, בשעות קבלת קהל ימים א'-ה' (8.00־11.00), במידה ויש לו התנגדות להוצאת היתר/אישור הנ"ל במקום זה רשאי להגיש לוועדה המקומית לתכנון ולבנייה תל־אביב־יפו, שד' בן גוריון 68, את התנגדותו המנומקת ולציין כתובתו המדוייקת וטלפון.
ההתנגדויות תתקבלנה במשך 14 יום מתאריך פרסום הודעה זו ותובאנה לדיון בפני הוועדה הנ"ל.
אדריכל דן דריין, יו"ר ועדת המשנה לתכנון ולבנייה תל־אביב־יפו

הועדה המקומית לתכנון ולבנייה תל־אביב־יפו
הודעה לפי סעיף 149 לחוק התכנון והבניה תשכ"ה 1965

הרינו מודיעים בזאת כי הוגשה לועדה מקומית לתכנון ולבנייה ת"א יפו בקשה ליתן היתר בנייה של בית בשותף 4 קומות מעל עמודים ברחוב ישעיהו מס' 62 גוש 6957 חלקה 96 תיק בנין 62־207, בקשה מס' 1489־94, הכוללת את ההקלות הבאות: הבלטת מרפסות לחזית ולאחור בשעור של 1.6 מ' מעבר לקו הבנין המותר 4 מ' קירוי ב־5 מ' אחורה. הקלה להבנית ג' בבית ועד יציאה לגג עד למעקה הגג.
בעל קרקע או בניין או המחזיק בהם, אשר עלול להפגע מאישור הבקשה, יכול לעיין בבקשה המובאת במח' בקרה ותיעוד שד' בן גוריון 68, בשעות קבלת קהל ימים א'-ה' (8.00־11.00), במידה ויש לו התנגדות להוצאת היתר/אישור הנ"ל במקום זה רשאי להגיש לוועדה המקומית לתכנון ולבנייה תל־אביב־יפו, שד' בן גוריון 68, את התנגדותו המנומקת ולציין כתובתו המדוייקת וטלפון.
ההתנגדויות תתקבלנה במשך 14 יום מתאריך פרסום הודעה זו ותובאנה לדיון בפני הוועדה הנ"ל.
אדריכל דן דריין, יו"ר ועדת המשנה לתכנון ולבנייה תל־אביב־יפו

הועדה המקומית לתכנון ולבנייה תל־אביב־יפו
הודעה לפי סעיף 149 לחוק התכנון והבניה תשכ"ה 1965

הרינו מודיעים בזאת כי הוגשה לועדה מקומית לתכנון ולבנייה ת"א יפו בקשה ליתן היתר בנייה של הוספת קומה מסחרית וביטול גלריה ברחוב רענן/הלסבן 1 מס' 35 גוש 6930 חלקה 127 תיק בנין 33־001 בקשה מס' 1457־94 הכוללת את ההקלות הבאות: הוספה של קומה מסחרית בתוך הבנין שבגובה הקיים לצורך משרות.
בעל קרקע או בניין או המחזיק בהם, אשר עלול להפגע מאישור הבקשה, יכול לעיין בבקשה המובאת במח' בקרה ותיעוד שד' בן גוריון 68, בשעות קבלת קהל ימים א'-ה' (8.00־11.00), במידה ויש לו התנגדות להוצאת היתר/אישור הנ"ל במקום זה רשאי להגיש לוועדה המקומית לתכנון ולבנייה תל־אביב־יפו, שד' בן גוריון 68, את התנגדותו המנומקת ולציין כתובתו המדוייקת וטלפון.
ההתנגדויות תתקבלנה במשך 14 יום מתאריך פרסום הודעה זו ותובאנה לדיון בפני הוועדה הנ"ל.
אדריכל דן דריין, יו"ר ועדת המשנה לתכנון ולבנייה תל־אביב־יפו

פרסום הקלה עפ"י הוראות סעיף 149 לחוק התכנון והבניה תשכ"ה־1965
ניתנת בזה הודעה כי הוגשה לועדה המקומית לתכנון ולבניה יהוד בקשה לתוספת 3 יחידות דיור בקומת קרקע בתיק בניה מס' רמ' 2758 בגוש 6687 חלקה 3 רחוב התאנה קרית סביונים יהוד בנין 22, שם המבקש וח' משולם לויכטנשטיין + אפריקה ישראל להשקעות בע"מ.
מהות ההודעה/הקלה/במספר יחידות דיור שאינו עולה על 10%. 51 דירות במקום 48.
כל המעוניין, אם כבעל הנכס ואם מבחינה אחרת, בקרקע, בבניינים או בנכסים הנ"ל, שהתכנית עשויה להשפיע עליהם, יוכל לעיין בעותקי התכנית במשרדי הועדה המקומית הנ"ל בשעות העבודה הרגילות, ולהגיש התנגדות לתכנית תוך 14 יום מתאריך פרסום זה.
בכבוד רב,
שלמה בקשי
יו"ר הועדה לתכנון ולבניה
ראש המועצה

פרסום הקלה עפ"י הוראות סעיף 149 לחוק התכנון והבניה תשכ"ה־1965
ניתנת בזה הודעה כי הוגשה לועדה המקומית לתכנון ולבניה יהוד בקשה לתוספת 3 יחידות דיור בקומת קרקע בתיק בניה מס' רמ' 2759 בגוש 6687 חלקה 2 רחוב התאנה קרית סביונים יהוד בנין 21 שם המבקש וח' משולם לויכטנשטיין + חב' אפריקה ישראל להשקעות בע"מ. מהות ההודעה/הקלה במספר יחידות דיור שאינו עולה על 10%. 51 דירות במקום 48.
כל המעוניין, אם כבעל הנכס ואם מבחינה אחרת, בקרקע, בבניינים או בנכסים הנ"ל, שהתכנית עשויה להשפיע עליהם, יוכל לעיין בעותקי התכנית במשרדי הועדה המקומית הנ"ל בשעות העבודה הרגילות, ולהגיש התנגדות לתכנית תוך 14 יום מתאריך פרסום זה.
בכבוד רב,
שלמה בקשי
יו"ר הועדה לתכנון ולבניה
ראש המועצה

טלוויזיה

חינוכית

08.00 כבוד המשפחה – הסדרה עוקבת אחר שלוש משפחות מהגרים ממוצא הודי, הגרות בלונדון. סיפורים על נסיונותיהן של המשפחות לשמור על תרבותן וכבודן כחלק ממיעוט אתני.
08.30 ראשית הקריאה – בלי מרות – ביניים 2 – ההדעה: טיול (כ).
08.50 חבורה – קשר זה מזיק – מבצעים.
09.10 פשוט אמרו לא – אחרי הלימודים (כ).
09.15 העולם (כ).
09.25 הגיל הרך – כפייר הגראה יותר – לאורך קו המים (כ).
09.45 סיפורים בערבית – כאן יא סבאן – הרדעה המלך הקטנה.
09.55 טוב לדעת – מסך פתוח לחינוך – מבזק חדשות בנושא חינוך.
10.00 קשר משפחתי – מעורבות ולא התערבות הורים בחיי ילדיהם המתבגרים.
10.30 אמנות – אמנות העולם המערבי – ראשית הרנסאנס.
11.00 אנגלית.
11.25 סיפור וסרט – סיפורי עמים – האגם הקופא.
11.55 טוב לדעת – מסך פתוח לחינוך – מבזק חדשות בנושא חינוך (ש.ח).
12.00 פרעים – בעין הקשת – ביזור ושמירת חום.
12.20 אנגלית.
12.35 גיאוגרפיה – יבשות ועמים – דרום אמריקה – האנשים והתרבות (תרגום לערבית).
12.55 מדע וטכנולוגיה – הספריה המדעית – המזון (תרגום לערבית).
13.30 שעת בושר.
13.55 טוב לדעת – מסך פתוח לחינוך – מבזק חדשות בנושא חינוך (ש.ח).
14.00 העצמות המצחיקות – שלדי וגולי הם זוג שלדים שחיים במרתף חשוך יחד עם כלבם עצמון.
14.05 משלים בצורות – הצפרדע והשור, קרב הצרעולים.
14.15 מעשיות חיות – סדרה בהמשכים העוסקת באגדות שונות בהן מככבים בעלי־חיים.
14.30 בית – סדרת דרמה המספרת את סיפורו של בית משפחה אומנת המצוי בשכונת מצוקה ובו מספר ילדים, שאיבדו את ביתם.
15.00 אוטוטו – תכנית מקורית על נושאים מעולמם של ילדים בני 5–8 תוך כדי משחקי הפעלה, שעשועונים וכתבות מהשטח.
17.00 ערב חדש.

16.00 חדשות.
16.05 "ראש לראשון" – "להיות בעניינים".
17.00 ערב חדש (הטלוויזיה החינוכית).
17.35 "מי מפחד מהשוקו?" – סדרה קנדית (תרגום עברי־ערבי).
18.00 "ילדודס" – סדרה בהמשכים, סדרה מבית היוצר של משפחת סימפסון (תרגום עברי־ערבי).
18.15 החדשות באנגלית.
18.30 "מפגש" – תכנית דיון בענייני היום (תרגום לעברית).
19.00 חדשות.
19.30 "מקבילית המוחות" – חידון ידע שבו שלושה מתמודדים מתמודדים בשלושה סיבובי שאלות.
20.00 "מבט" – מהדורת חדשות עם מוספים + שבשבת.
21.00 "יומן תרבות".
21.45 גביע אירופה לאלופות בכדורסל מאגנאטיניקוס – מכבי ת"א שידור ישיר מאתונה.
23.30 מהיום למחר – יומן חדשות.
24.00 "אגדה של מקום" – נתנה כהן מספרת על "בית הכנסת במקווה ישראל".

ערוץ 2

14.00 "פלספוס".
14.05 "זאבי ונמר" – סדרה קומית חדשה.
14.30 "כבובים" – תכנית בענייני צרכנות לנוער.
15.00 "חיים חדשים" – סדרת דרמה חדשה לנוער מבית היוצר של וולט דיסני.
16.00 "היפים והאמיצים" – סדרת דרמה בהמשכים.
17.00 "5 עם רפי שדה" – תכנית בענייני היום.
17.30 "עניין של זמן" – סדרה לנוער.
18.00 "דוגי האוזר, רופא".
18.30 "אכל לאוך" – מגזין בישול בהפקה מקורית.
19.00 "שכן ביתך" – סדרה קומית.
19.30 "אחלה גבר" – משחק טלוויזיה.
20.00 החדשות.
20.30 "מערכה מבאר" – סדרה תיעודית בהגשתו של רוני יובל.
21.00 "דובי" – תכנית אירוח בהשתתפות קהל.
22.00 "עובדה" – עם אילנה דיין.
22.30 "צלילי בחוקר" – תכנית זמר יווני.
23.30 "קצר להצות" – סרטי קולנוע קצרים.
00.00 החדשות.
00.05 "שיר בלילה" – אמנים קוראים שירי משוררים.

המזרח תיכונית

13.00 מועדון הדו700 (דת); 13.55 הצגה יומית; 15.30 מיישי מאוס העכבר האגדה; 15.55 ג'ונני קוסט (סדרה חדשה); 16.20 העכבר המסוכן (מצויירת); 16.45 חבית העשוף (מצויירת); 17.10 ההאי ניס (בלש); 18.10 כח הצלה 911 (סדרה); 19.00 חדשות העולם (ערבית); 19.30 סי.אן.אן. מהדורה – כותרות החדשות; 20.00 אחוזת הסאנים (סדרה קומית); 20.30 ג'ק השמן (סדרה בלשית); 21.20 חוק וסדר (סדרה); 22.10 מועדון הדו700 (דת); 23.00 תכנית מיוחדת.

בכלית

06.30 חדשות בעברית – מבזק.
06.31 מהדורת חדשות בערבית.
06.45 "האופנובנים מהמאדים" – סדרה בהמשכה (דיבוב עברי).
07.00 "בוקר טוב ישראל" – תכנית הבוקר של הטלוויזיה.
15.30 "האופנובנים מהמאדים" – סדרה בהמשכה (דיבוב עברי).

ע. צופיה / היום בטלוויזיה

לראות | לנסות | לוותר

נורא חכמים

יל ליבמן צובר תאוצה. הוא לא מפחיד ומאיים כמו מאגנוס מאגנוסון, עמיתו האנגלי הוותיק, אבל "מקבילית המוחות" בהנחייתו היא יופי של תוכנית למי שאוהב חידונים ולמי שאוהב לראות אנשים נורא חכמים שזוכרים המון פרטים (לא חשובים) בכל מיני תחומים ונושאים. יצחק שמעוני הוא העורך והמפיק של התוכנית וטוב עשה שאת שרביט ההנחייה העביר לדור הצעיר והידען שליבמן כנראה הוא נציגו.

"מקבילית המוחות", ערוץ 1, 19:30

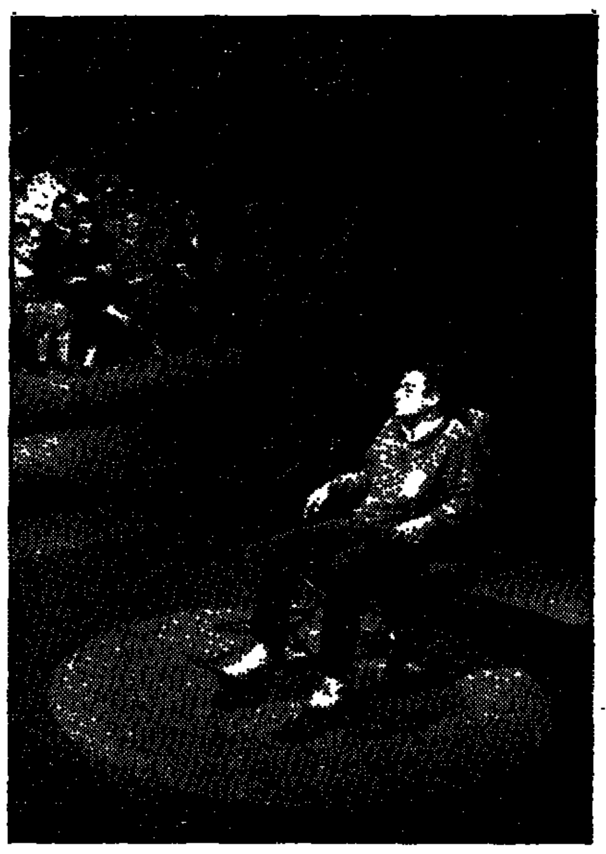
על "כיסא הנאשמים" ב"מקבילית המוחות"

לראות | לנסות | לוותר

סאדיזם מעמדי

רטיו של דרק ג'רמן אינם שווים לכל נפש, והגישה של הצגה שניה היא המקום המתאים לשידורם. "ג'ובילי", מסרטיו המוקדמים (1978) של הבימאי האנגלי שמת לא מכבר מאיידס הוא משל עתידני על אנגליה ותרבות הפאנק. אליזבט הראשונה חוזרת מהמאה ה־16 ועורכת מסע בממלכתה המעמדית, מוכת האבטלה, הלומת המוסיקה הרועשת, האלימות, ההרס והייאוש. סרט קשה, אלים, כמעט סאדיסטי, גדוש מסרים, רמיזות ואמירות אמנותיות וחברתיות האופייני לסגנונו של ג'רמן ("קאראווג'יו").

"ג'ובילי", הצגה שניה, 22:00

דרק ג'רמן, במאי "ג'ובילי"

19:55 נשואים פלוס. קומדיה.
20:20 הבחור חזר לקפר. קומדיה.
20:45 הכל נשאר במשפחה. קומדיה.
21:10 המבצר. פעולה.

תרבות, מדע וטבע

06:00 אוניברסיטה פתוחה. מדע וטבע (פירוט ב־18:00)
11:00 דיסקברי. ג'ין גודקן. על צילום (ש.ח)
11:30 דיסקברי. מספרים סיפור (ש.ח)
12:00 דיסקברי. קץ הנשרים (ש.ח)
13:00 דיסקברי. דרום פראי (ש.ח)
14:00 אוניברסיטה פתוחה (ש.ח)
16:00 דיסקברי. ג'ין גודקן. על צילום (ש.ח)
16:30 דיסקברי. מספרים סיפור (ש.ח)
17:00 דיסקברי. קץ הנשרים (ש.ח)
18:00 אוניברסיטה פתוחה. האדמה הבתולה.
18:50 אוניברסיטה פתוחה. גדעון של אבות. מיפוי.
20:00 דיסקברי. יפן: קולות מן הארץ.
21:00 בריאבו. בלנשין וקריגהם.
22:00 בריאבו. אופרה: חובנשצ'ינה.
01:00 אוניברסיטה פתוחה (ש.ח)

רדיו

קול המוסיקה

06.06 לקום עם מוסיקה.
07.55 פרטים על שידורי היום ב"קול המוסיקה".
08.05 לקום עם מוסיקה.
09.00 תכניות הבוקר של "קול המוסיקה": כרובינו: סימפוניה ברה מג'ור; שומאן: סונטה מס. 2 לכנור ולפסנתר; הנדל: קונצ'רטו לקרן ולתזמורת כלי־קשת; שוסטקוביץ': רביעייה מס. 6 לכלי־קשת; דייקה: סימפוניה בדו מג'ור.
11.30 רספיגי: שקיעה 1924; עדן פרטוש: קונצ'רטו מס. 2 לויולה ולתזמורת; ברטוק: "המנדרין המופלא"; אייבה: סונטה מס. 2 לפסנתר; פרסינה: נבואת ישעיהו – קנטטה; רביסי: סונטה לכנור ולפסנתר.
13.57 "בימת שיר" – שירים מן האוסף.
14.05 "שבוע מתזמורת".
14.06 "הדרך" – קולות וצלילים בעקבות הזמן. דניאל ברנבוים מנגן בטהובן: וריאציות דיאבלי, אופ. 120; ליסט: סונטה דנטה.
16.00 "מאולמי הקונצרטים בעולם". המקהלה והתזמורת של רדיו צרפת / מרק ינובסקי. פ. קסבורן – סופראן / י. ראפה – מצו־סופראן. מ. קליר – טנור / מ. פרוסון – בריטון. פ. פרנק: ששה מונטרנים של הדרמן, לבריטון ולתזמורת; ברוקנר: מיסה גדולה, במה מינור.
18.00 "ממרף הקלסיקה".
19.05 "צלילים בין ערביים". עם הצ'לן ידין מה.
20.00 "בימת שיר" – דוד פוגל – "שתיו ושירים אחרים".
20.03 "עגבים, הגיגות, סירנות". ומירה לוצקי ושלמה ישראלי מארחים יצירות ויוצרים.
23.00 "צלילים לסיום של יום" – ניקולאס האלה: ארבעה קטעים לדואטה; היידן: שלישיית פסנתר מס. 28 בדו מג'ור, הוב. 15/24; מוצרט: דיברטימנטו מס. 6 ל־2 קלרינתות ובאסט הורן, ק. 439b; שוברט: פרק רביעייה בדו מינור, ד. 703.

רשת א'

06.06 שירים עבריים.
07.30 שירים עבריים.
08.05 חובה.
08.55 קראתי ספר.
09.05 פתוח – זכויות צרכנים.
09.55 מתבון יומי.
10.05 סלודיו – שיחות מידע למאזינים.
11.05 שירים עבריים.
14.05 ארץ ועם – מגזין פולקלור.
15.05 מי ישן.
16.05 מוסף לספרות – מגזין אקטואלי על ספרים ואנשים.
17.05 קול האמנויות – על תרבות ואמנות.
18.05 הכל מורשת.
19.05 יומן מורשת.
20.00 מבט לחדשות – העברה מהטלוויזיה הישראלית.
20.50 פרק היום בתנ"ך.
21.00 סולם המזרח – מצעד הפזמונים המזרחיים.
23.05 סיפורי סבתא – סיפורי מקור קצרים וקטעי מוסיקה קלאסית קלה.

רשת ב'

06.06 הבוקר הזה – חדשות + מוסיקה.
08.05 עניין אחר – עוד חדשות האודה.
10.05 הכל דיבורים.
12.05 בוזצי היום – משדר צהריים + מוסיקה.
14.05 רגעי קסם.
15.05 יומן חוץ.
15.45 עיתונות חוץ.
16.05 צבע הכסף.
16.57 רגע של עברית.
17.05 חמש אחרי החדשות.
18.05 היום הזה – חדשות + מוסיקה.
19.05 שירים עבריים.
20.05 שירים עבריים.
20.57 רגע של עברית.
21.05 כותרות מבט היום הזה.
21.15 בהגשה אישית.
23.05 שבינו ביחד וכל אחד לחוד.
00.05 יומן חצות.
00.20 שבינו ביחד וכל אחד לחוד.
01.05 לילה חי מאוד.
05.05 אור ראשון.

רשת ג'

06.06 הכל פתוח.
07.05 אוקטן ג'.
09.05 בוקר בוקר.
10.05 תכבית עשר.
11.05 סיאט חוזה.
12.05 אהבה עצמית.
13.05 להוט.
14.00 עגולה – חדשות הפופ של רשת גימל.
14.05 חדש חדיש ומחודש.
15.05 חולה רדיו.
16.00 קופסת הלהיטים.
17.05 קלבו.
19.05 שעה אישית.
20.05 M.T.V גימל.
21.05 אמצע הדרך.
22.05 שיר לאחותי – ד"שים כבקשתך.
23.05 בדרך אל הסאב.

גלי צה"ל

05.02 "בוקר טוב צה"ל" – תכנית בוקר לחיילים.
05.56 "באפס מילולי" – פינתו של אבשלום קור.
06.00 תאריך + מבזק ידיעות.
06.05 "אוניברסיטה משודרת" – "לאומיות יהודית בתקופה ההלניסטית" – "שלמון השליט". מרצה: פרופ' דורון מנדלס.
06.30 "בוקר טוב ישראל" – מהדורה ראשונה.
07.07 "שבע אפס שבע".
08.00 "בוקר טוב ישראל" – מהדורה שניה.
09.05 "קפה בבוקר".
10.05 "נבון לעכשיו".
12.50 "בילוי היום" – מדריך יומי בנושאי תרבות ובידור.
13.00 "בצהרי היום" – יומן לסיכום חדשות הצהריים והבוקר.
13.15 "משל בספק" – תכנית ראיון.
15.05 "יש עם מי לדבר" – גדעון לב־ארי בשיחות טלפוניות עם מאזינים בענייני היום.
15.55 "באפס מילולי" – פינתו של אבשלום קור.
16.00 "שעה לפני".
17.00 "ערב טוב ישראל".
18.05 שעה קלה על כלכלה.
18.30 "הדשא של השכן" – סקירת מקומונים.
18.45 "חמש־עשרה קטנות" – צבא וביטחון.
19.05 "סוף היום".
19.55 הודעות לחיילים.
20.00 מבט לחדשות.
20.30 "דרך הרגליים" – מגאזין ארץ־ישראל.
21.05 "שבוע ורבי".
22.05 "ויסמינים" – מוסיקה בריאה.
23.05 עשרים וארבע – היום שהיה.
00.00 יומן חצות – יומן לסיכום חדשות הערב.
00.10 "ציפורי לילה" – תכנית מוסיקלית.
02.00 "לא רוצים לישון" – מוסיקה לשעות הקטנות של הלילה.

גלגל"צ

07.05 "מרינה בדרך".
09.05 "התרוממות" – שירים ל"דימוס" מבצב הרוח.
10.05 "שמש".
12.05 "מוזג אויר".
13.05 "ספטמי".
14.05 "משוה לדרך".
15.05 "זאב קוטנר ממשיך לנסוע".
16.05 "חכם בכביש".
18.05 "גלגלאה".
20.05 "מתחת לתגורה".
22.05 "לילה טוב".

כבלים

ערוץ 3

08:00 שידור מקומי.
09:00 לחיות את החיים. אופרת סבון (ש.ח)
09:45 צעירים חסרי מנוח. אופרת סבון (ש.ח)
10:30 אורחים בסלון. תכנית אירוח.
11:00 לוסי אהבתי. קומדיה.
11:30 סלסטה. טלנובלה (ש.ח)
12:15 מרפי בראון. קומדיה.
12:40 פלקון קרסט. דרמה (ש.ח)
13:30 המאבק. קומדיה.
14:00 הקופסה. קליפים ישראליים (ש.ח)
14:15 שלושים ומשהו. דרמה.
15:00 טופז. טלנובלה.
15:45 נוטס לנדינג. דרמה.
16:35 שכנים, שכנים. אופרת סבון.
17:00 ספינת האהבה. קומדיה.
17:50 הקופסה. קליפים ישראליים.
18:05 לחיות את החיים. אופרת סבון.
18:50 צעירים חסרי מנוח. אופרת סבון.
19:30 שידור מקומי.
20:00 סלסטה. טלנובלה.
20:50 פלקון קרסט. דרמה.
21:40 חופשי על הבר. קומדיה.
22:05 מחוץ לחוק. פעולה.
22:55 בבילון 5. מדע בדיוני.
23:40 ג'ון היקר. קומדיה.
24:10 קנגי וליימי. פעולה.
01:00 מגרה. מתח.
01:50 הכשפה. בילוש.
02:40 רצח במשיכת קולמוס. בילוש.
03:30 רמינגטון סטיל. בילוש.
04:20 תעלומות בלתי פתורות. סדרת דוקודרמה המתרכזת באנשים פשוטים שנקלעו למצבים מיסתוריים. בכל פרק מוצגים מקרי פשע ותעלומות אמיתיים שטרם נפתרו, כאשר המשתתפים המקוריים משחקים את עצמם. מנחים: ריימונד בר, רוברט סטאק וקארל מלדן.

ערוץ הסרטים

10:30 שבוע זקנת בגן עדן (1986, ארה"ב) (ש.ח)
12:00 סרט קצר: לב העניין.
12:25 מאטה הארי (1931, ארה"ב). דרמה. גרטה גרבו מגלמת את המרגלה המיסתורית שפעלה במלחמת העולם הראשונה. רמון נובארו הוא קצין רוסי אמיץ, שכמובן מתאהב בה. במאי: ג'ורג' פיטצמוריס. עם: ליונל בארימור הצעיר גורדון.
13:50 ההישרדות (1990, ארה"ב) (ש.ח)
15:30 בנה זרים ביניהם (1992, ארה"ב) (ש.ח)
17:30 מבחר הנשר השחור (1987, ארה"ב) (ש.ח)
19:05 בורמה ריי (1979, ארה"ב). מאלי פילד זכתה באוסקר על משחקה כפועלת טקסטיל ההופכת למנהיגתם של העובדים, במאבק מול ההנהלה על שיפור תנאי השכר והתנאים במפעל. לצידה רון ליבמן. בימוי: מרטין ריט.
21:00 יום הדין: מסעו של בגן ליסט (1993, ארה"ב). מותחן פסיכולוגי שמגולל את סיפורו האמיתי של ג'ון ליסט, רוצח פסיכופט שמחסל את אשתו ושלושת ילדיו, ויוצא למסע מסתור של 18 שנה ברחבי ארה"ב. במאי: סבי רות.
22:35 מכבי קוסם (1992, ארה"ב) (ש.ח)
24:20 התרסות (1992, ארה"ב). סרט אירוטי.
01:50 ריצה תחת שני דגלים (1990, ארה"ב) (ש.ח)
03:20 הקלטות סודיות (1990, ארה"ב) (ש.ח)
04:50 מסע אל הנהר הלבן (1987, ארה"ב) (ש.ח)

ערוץ הילדים

06:30 להתלבש עם שש. מצויירים על הבוקר.
08:00 להתלבש עם שש (ש.ח)
09:00 המטמון של כאילו. באלאבל, פאו ואו (ש.ח)
09:30 גינת ההפתעות.
09:35 בני בלום (ש.ח)
10:00 שרים קטנים (ש.ח)
10:30 הכבה המעופפת (ש.ח)
10:35 הימן ושליטי היקום (ש.ח)
10:45 אבא המפקד (ש.ח)
11:35 בוורלי הילס 90210 (ש.ח)
12:35 שלמו של ביוקן.
13:00 המטמון של כאילו. כושי העטלף, על שטן השמש.
13:30 גינת ההפתעות.
13:35 רוד האמו.
14:00 מקורי חבורתו.
14:30 שעת אפס. אלפן חי.
14:30 מבסחי השירים.
15:00 הכבה המעופפת. אלפן חי.
15:05 הימן ושליטי היקום.
15:30 אלפן חי.
15:40 אבא חורג, אמא חורגת.
16:00 אלפן חי.
16:10 בוורלי הילס 90210.
16:55 אלפן חי.
17:05 משפחה הורגת.
17:15 אלפן חי.
17:30 לוני סונג.
17:45 הגג. משחק טלוויזיה אינטראקטיבי.
18:00 גינת ההפתעות (ש.ח)
18:05 בני בלום (ש.ח)
18:25 שרים קטנים (ש.ח)
19:00 המטמון של כאילו. באלאבל, פאו ואו (ש.ח)

הצגה שניה

22:00 ג'ובילי (1978, אנגליה). דרמה. המלכה אליזבט הראשונה עוברת מהמאה ה־16 אל אנגליה של שנות השבעים המאוחרות במאה העשרים, ועוקבת אחר מעלליהם של חבורת פאנקיסטים. אנגלים גזוזי שיער, איפור הצבע, עגילים ומסמרים, מוסיקה רועשת, אלימות והרס. במאי: דרק ג'רמן. עם: אדיל ניטון, ג'ורדן, ג'ני רונר.
23:45 אבוט וקוסטלו פוגשים את דוקטור ג'קיל ומר הייד (1953, ארה"ב). קומדיה. בוריס קרלוף מככב בפרודיה של אבוט וקוסטלו על סרטי אימה. במאי: צ'רלס למונט.

שעה פלוס

19:30 שלושה בדירה אחת. קומדיה.

קולנוע

תל־אביב

גורדון: האשה שייצרה שמן שומשום א"ה' 18.00, 20.00
אורלנדו א"ה' 22.00
בן העיר 1: הקפיצה הגדולה א"ה' 17.00, 19.30, 21.45
בית: ארבע חתונות ולוויה אחת א"ה' 16.50, 19.25, 21.55
דיזנגוף 1: רומן על אמת א"ה' 11.00, 13.05, 15.10, 17.15, 19.40, 21.50
דיזנגוף 2: איש נפלא שלי א"ה' 11.00, 13.05, 15.10, 17.15, 19.40, 21.50
דיזנגוף 3: שלושת הצבעים – כחול א"ה' 13.05, 19.40
שלושת הצבעים – אדום א"ה' 15.10, 21.50
שלושת הצבעים – לבן א"ה' 11.00, 17.15
דקל: זאב א"ה' 19.15, 21.35
הוד 1: פורסט גאמפ א"ה' 13.30, 16.30, 19.15, 22.00
הוד 2: סכנה ברורה ומיידית א"ה' 13.30, 16.30, 19.15, 22.00
הוד 3: שקרים אמיתיים א"ה' 13.30, 16.30, 19.15, 22.00
הוד 4: הלקוח א"ה' 13.30, 16.30, 19.15, 22.00
הקולנוע: קיקה א', ד', ה' 17.00, 19.30, 21.45
חן 1: צרות בכותרות א"ה 17.00, 19.25, 21.55
חן 2: אהבה של גבר לאשה א"ה' 11.30, 14.30, 17.00, 19.25, 21.50
חן 3: שלושה במיטה אחת א"ה' 11.30, 14.30, 17.00, 19.30, 21.50
חן 4: מלך האריות א"ה' 17.00, 19.30, 21.50
חן 5: ספיד א"ה' 17.00, 19.30, 21.50
מילת 1: הלקוח א"ה' 17.00, 19.30, 22.00
מילת 2: מציאות נושכת א"ה' 17.00, 19.15, 22.00
מילת 3: איה – אוטוביוגרפיה דמיונית א"ה' 17.00, 19.30, 22.00
לב 1: רוצחים מלידה א"ה' 12.00, 14.05, 16.50, 19.50, 22.00
לב 2: מריה, מריה ומריו א"ה' 12.15, 14.20, 17.00, 19.45, 22.00
לב 3: ויאט ארפ א"ה' 14.10, 17.45, 21.15
עירום א"ה' 21.05
לב 4: גשם של אבנים א"ה' 12.05, 14.10, 16.00, 20.00, 22.00
עירום א"ה' 17.45
מוזיאון ת"א 1: היומן של נבי מרדכי א"ה' 17.00, 19.45, 22.00
מקסים התרוש: האח של דריקט א"ה' 19.30, 21.40
סינמטק 1: תותים ושוקולד א"ה' 17.00, 19.30, 21.45
צפון: שמש בוגדנית א', ב', ד', ה' 16.00, 19.00, 21.45. ב' 16.00, 19.00
רב אור 1: הרוגטקה א"ה' 17.00, 19.30, 21.50
רב אור 2: הסירנות א"ה' 17.00, 19.30, 21.50
רב אור 3: המרוק א"ה' 17.00, 19.30, 21.50
רב אור 4: תמונות קצרות א"ה' 17.30, 21.00
רב אור 5: אמא מרדנית א"ה' 17.00, 19.30, 21.50
שחף 1: פורסט גאמפ א"ה' 16.30, 19.15, 22.15
שחף 2: סכנה ברורה ומיידית א"ה' 16.30, 19.15, 22.15
תל־אביב 1: המסכה א"ה' 17.00, 19.30, 22.00
תל־אביב 2: ספידה לאחור א"ה' 17.00, 19.30, 22.00
תל־אביב 3: ויאט ארפ א"ה' 17.30, 21.15

חיפה

אורלי: הסירנות א"ה' 19.00, 21.15
סינמה קפה מוריה: איה – אוטוביוגרפיה דמיונית א"ה' 19.30, 21.30
סינמה קפה עממי
סינמה 1: רומן על אמת א"ה' 19.15, 21.15
סינמה 2: ספיד א"ה' 19.15, 21.15
עצמון 1: המסכה א"ה' 16.30, 19.00, 21.20
עצמון 2: פורסט גאמפ א"ה' 16.15, 18.45, 21.20
עצמון 3: ויאט ארפ א"ה' 21.00
שקרים אמיתיים 16.30
עצמון 4: ספידה לאחור א"ה' 16.30, 19.00, 21.20
עצמון 5: הלקוח א"ה' 16.15, 18.45, 21.20
פנורמה 1: סכנה ברורה ומיידית א"ה' 16.15, 18.45, 21.30
פנורמה 2: רוצחים מלידה א"ה' 16.30, 19.00, 21.30
פנורמה 3: שמש בוגדנית א"ה' 16.15, 18.45, 21.15
רב אור 1: ארבע חתונות ולוויה אחת א"ה' 16.30, 19.00, 21.20
רב אור 2: אהבה של גבר לאשה א"ה' 16.30, 19.00, 21.20
רב אור 3: זאב א"ה' 16.30, 19.00, 21.20
רב גת 1: צרות בכותרות א"ה' 16.35, 19.00, 21.20
רב גת 2: שלושה במיטה אחת א"ה' 16.35, 19.00, 21.20
רב מור 1: אהבה של גבר לאשה א"ה' 16.30, 19.00, 21.30
רב מור 2: שלושה במיטה אחת א"ה' 17.00, 19.00, 21.30
רב מור 3: זאב א"ה' 16.30, 19.00, 21.30
רב מור 4: צרות בכותרות א"ה' 16.30, 19.00, 21.30
רב מור 5: ארבע חתונות ולוויה אחת א"ה' 16.40, 19.05, 21.30
רב מור 6: ספיד א"ה' 19.00, 21.30
מלך האריות א"ה' 17.00
רב מור 7: הסירנות א"ה' 17.00, 19.10, 21.30

קריות

קריון 1: הלקוח א"ה' 19.00, 21.30
תופשה בחותלים א"ה' 16.45
קריון 2: ויאט ארפ א"ה' 18.00, 21.00
צ'ק פתוח א"ה' 16.45
קריון 3: סכנה ברורה ומיידית א"ה' 19.00, 21.30
מלך האריות א"ה' 16.45, 19.00
קריון 4: ספיד א"ה' 16.45, 19.00, 21.30
קריון 5: ספידה לאחור א"ה' 16.45, 19.00, 21.30
קריון 6: המסכה א"ה' 16.45, 19.00, 21.30
קריון 7: איש נפלא שלי א"ה' 19.00, 21.30
גנובה על הקוף א"ה' 16.45
קריון 8: רוצחים מלידה א"ה' 19.00, 21.30
מזגר השכן עם אבא א"ה' 16.45
קריון 9: פורסט גאמפ א"ה' 16.45, 19.00, 21.30
צ'ק פתוח א"ה' 16.45

ירושלים

גיל 1: פורסט גאמפ א"ה' 16.00, 19.00, 21.45
גיל 2: ספידה לאחור א"ה' 17.00, 19.30, 22.00
גיל 3: הלקוח א"ה' 16.30, 19.00, 21.30
גיל 4: רוצחים מלידה א"ה' 17.00, 19.30, 22.00
גיל 5: סכנה ברורה ומיידית א"ה' 16.00, 19.00, 22.00
גיל 6: שקרים אמיתיים א"ה' 17.00
ויאט ארפ א"ה' 20.30
גיל 7: המסכה א"ה' 17.00, 19.30, 22.00
גיל 8: המסכה א"ה' 17.00, 19.30, 22.00
חן 1: הסירנות א"ה' 17.00, 19.30, 21.50
חן 2: ארבע חתונות ולוויה אחת א"ה' 17.00, 19.30, 21.50
חן 3: אהבה של גבר לאשה א"ה' 16.50, 19.25, 21.55
חן 4: צרות בכותרות א"ה' 17.00, 19.25, 21.55
חן 5: ספיד א"ה' 19.30, 21.50
תופשה בחותלים א"ה' 17.00
חן 6: המרוק א"ה' 17.00, 19.30, 21.50
חן 7: זאב א"ה' 19.25, 21.55
מלך האריות א"ה' 17.00
רון 1: שלושה במיטה אחת א"ה' 17.00, 19.15, 21.30
רון 2: ספיד א"ה' 17.00, 19.15, 21.30
תיאטרון ירושלים: שמש בוגדנית א'–ה' 18.45, 21.30

רמת גן — גבעתיים

אואזיס 1: המסכה א"ה' 17.00, 19.30, 21.50
אואזיס 2: צרות בכותרות א"ה' 16.50, 19.20, 21.50
אואזיס 3: ספידה לאחור א"ה' 17.00, 19.30, 21.50
רב גן 1: ארבע חתונות ולוויה אחת א"ה' 16.55, 19.20, 21.55
רב גן 2: הסירנות א"ה' 17.00, 19.30, 21.55
רב גן 3: אהבה של גבר לאשה א"ה' 19.25, 21.55
תופשה בחותלים א"ה' 17.00
רב גן 4: פורסט גאמפ א"ה' 16.30, 19.10, 21.55

אור־יהודה

גיל 1: ספיד א"ה' 17.00, 19.30, 22.00
גיל 2: המסכה א"ה' 17.00, 19.30, 22.00
גיל 3: סכנה ברורה ומיידית א"ה' 17.00, 19.30, 22.00
גיל 4: הלקוח א"ה' 17.00, 19.30, 22.00

אשדוד

גיל 1: פורסט גאמפ א"ה' 16.30, 19.15, 22.00
גיל 2: המסכה א"ה' 17.00, 19.30, 22.00
גיל 3: צרות בכותרות א"ה' 17.00, 19.30, 22.00
גיל 4: רוצחים מלידה א"ה' 17.00, 19.30, 22.00
גיל 5: ספידה לאחור א"ה' 17.00, 19.30, 22.00

קרית מלאכי

היכל התרבות: הלקוח א"ה' 19.15, 21.30
הקריה: שקרים אמיתיים א'–ה' 16.30, 19.00, 21.30

באר־שבע

רב נגב 1: צרות בכותרות א"ה' 16.50, 19.25, 21.55
רב נגב 2: אהבה של גבר לאשה א"ה' 16.50, 19.25, 21.55
רב נגב 3: ארבע חתונות ולוויה אחת 17.00, 19.30, 21.55
רב נגב 4: שלושה במיטה אחת א"ה' 17.00, 19.30, 21.55
גיל 1: המסכה א"ה' 17.00, 19.30, 22.00
גיל 2: סכנה ברורה ומיידית א"ה' 16.30, 19.15, 22.00
גיל 3: פורסט גאמפ א"ה' 16.30, 19.15, 22.00
גיל 4: ספידה לאחור א"ה' 16.30, 19.15, 22.00

בת־ים

חן 1: ספידה לאחור א"ה' 17.00, 19.25, 21.50
חן 2: צרות בכותרות א"ה' 16.50, 19.25, 21.55
חן 3: המסכה א"ה' 17.00, 19.30, 21.55
חן 4: פורסט גאמפ א"ה' 16.30, 19.10, 21.55
חן 5: ארבע חתונות ולוויה אחת א"ה' 17.00, 19.30, 21.55
חן 6: ויאט ארפ א"ה' 18.00, 21.30
חן 7: אהבה של גבר לאשה א"ה' 17.00, 19.25, 21.50

הרצליה

אודיטוריום דניאל: איש נפלא שלי א"ה' 19.30, 21.30
מגדיין 1: הלקוח א"ה' 19.30, 22.00
מגדיין 2: אהבה של גבר לאשה א"ה' 19.30, 22.00
סמאר 1: המסכה א"ה' 19.30, 22.00
סמאר 2: ויאט ארפ א"ה' 22.10
סמאר 3: פורסט גאמפ א"ה' 19.20, 22.00

חולון

גל 1: המסכה א"ה' 17.00, 19.30, 22.00
גל 2: ארבע חתונות ולוויה אחת א"ה' 17.00, 19.30, 22.00
גל 3: ספידה לאחור א"ה' 17.00, 19.30, 22.00
גל 4: רוצחים מלידה א"ה' 22.00
שקרים אמיתיים א"ה' 16.30, 19.15
גל 5: סכנה ברורה ומיידית א"ה' 16.30, 19.15, 22.00

כפר־סבא

גיל 1: המסכה א"ה' 17.00, 19.30, 22.00
גיל 2: ספידה לאחור א"ה' 17.00, 19.30, 22.00
גיל 3: סכנה ברורה ומיידית א"ה' 16.30, 19.15, 22.00
גיל 4: פורסט גאמפ א"ה' 16.30, 19.15, 22.00
גיל 5: רוצחים מלידה א"ה' 22.00
תופשה בחותלים א"ה' 13.30, 17.00
גיל 6: צרות בכותרות א"ה' 17.00, 19.30, 22.00
גיל 7: הלקוח א"ה' 16.45, 19.15, 22.00

נס־ציונה

גיל 1: המסכה א"ה' 17.00, 19.30, 22.00
גיל 2: סכנה ברורה ומיידית א"ה' 16.30, 19.15, 22.00
גיל 3: פורסט גאמפ א"ה' 16.30, 19.15, 22.00
גיל 4: ספידה לאחור א"ה' 16.30, 19.15, 22.00

נצרת עלית

גיל 1: סכנה ברורה ומיידית א"ה' 17.00
ויאט ארפ א"ה' 20.00
גיל 2: רומן על אמת א"ה' 16.45, 19.00, 21.30
גיל 3: המסכה א"ה' 16.45, 19.15, 22.00
גיל 4: מציאות נושכת א"ה' 16.45, 19.00, 21.30
גיל 5: ספידה לאחור א"ה' 16.45, 19.30, 21.30
גיל 6: פורסט גאמפ א"ה' 16.30, 19.15, 22.00
גיל 7: אהבה של גבר לאשה א"ה' 16.45, 19.00, 21.30

נתניה

גיל 1: המסכה א"ה' 17.00, 19.30, 22.00
גיל 2: סכנה ברורה ומיידית א"ה' 16.30, 19.15, 22.00
גיל 3: רוצחים מלידה א"ה' 17.00, 19.30, 22.00
גיל 4: פורסט גאמפ א"ה' 16.30, 19.15, 22.00
גיל 5: ספידה לאחור א"ה' 17.00, 19.30, 22.00
חן השרון 1: צרות בכותרות א"ה' 17.00, 19.25, 21.55
חן השרון 2: שלושה במיטה אחת א"ה' 19.25, 21.55
מלך האריות א"ה' 17.00
חן השרון 3: ארבע חתונות ולוויה אחת א"ה' 17.00, 19.25, 21.55
חן השרון 4: אהבה של גבר לאשה א"ה' 16.50, 19.25, 21.50

פתח־תקוה

היכל 1: המסכה א"ה' 17.00, 19.30, 22.00
היכל 2: פורסט גאמפ א"ה' 16.30, 19.15, 22.00
היכל 3: צרות בכותרות א"ה' 17.00, 19.30, 22.00
רב 1: הלקוח א"ה' 16.30, 19.15, 22.00
רב 2: ספידה לאחור א"ה' 17.00, 19.30, 22.00
רב 3: סכנה ברורה ומיידית א"ה' 16.30, 19.15, 22.00

ראשון־לציון

חן 1: צרות בכותרות א"ה' 17.00, 19.25, 21.55
חן 2: אהבה של גבר לאשה א"ה' 16.50, 19.25, 21.50
חן 3: ארבע חתונות ולוויה אחת א"ה' 19.30, 21.50
תופשה בחותלים א"ה' 17.00
חן 4: הסירנות א"ה' 17.00, 19.30, 21.50
קניון הזהב 1: צרות בכותרות א"ה' 17.00, 19.30, 22.00
קניון הזהב 2: הלקוח א"ה' 16.30, 19.15, 22.00
קניון הזהב 3: פורסט גאמפ א"ה' 16.30, 19.30, 22.15
כמאר 1: שלושה במיטה אחת א"ה' 19.30, 22.00
כמאר 2: זאב א"ה' 19.30, 22.00
כמאר 3: תופשה בחותלים א"ה' 19.30, 22.00
כמאר 4: ספיד א"ה' 19.30, 22.00
ראשונים: ויאט ארפ א"ה' 18.00, 21.30
עממי: רומן על אמת א"ה' 19.30, 21.45

רחובות

חן 1: המסכה א"ה' 19.30, 21.55
חן 2: רומן על אמת א"ה' 19.20, 21.45
חן 3: צרות בכותרות א"ה' 19.15, 21.50
חן 4: ארבע חתונות ולוויה אחת א"ה' 19.25, 21.50

רמת־השרון

כוכב: ספיד א"ה' 19.10, 21.40

רעננה

מופיית: האשה שייצרה שמן שומשום א', ב' 21.00
פארק 1: ספידה לאחור א"ה' 19.30, 22.00
מלך האריות א"ה' 17.00
פארק 2: המסכה א"ה' 17.00, 19.30, 21.40
פארק 3: אהבה של גבר לאשה א"ה' 19.30, 22.10
ספיד א"ה' 17.00
פארק 4: פורסט גאמפ א"ה' 19.15, 22.00
תופשה בחותלים א"ה' 17.00
פארק 5: צרות בכותרות א"ה' 19.30, 21.50
נינג'ה קיד מכים שנית א"ה' 17.00

אשקלון

גיל 1: המסכה א"ה' 17.00, 19.30, 22.00
גיל 2: פורסט גאמפ א"ה' 16.30, 19.15, 22.00
גיל 3: הלקוח א"ה' 16.45, 19.15, 22.00
גיל 4: איה – אוטוביוגרפיה דמיונית א"ה' 17.00, 19.30, 22.00
גיל 5: ספידה לאחור א"ה' 17.00, 19.30, 22.00
חן 1: שלושה במיטה אחת א"ה' 17.00, 19.30, 21.50
חן 2: אהבה של גבר לאשה א"ה' 17.00, 19.25, 21.50
חן 3: צרות בכותרות א"ה' 17.00, 19.30, 21.50
חן 4: ספיד א"ה' 17.00, 19.30, 21.50
חן 5: ארבע חתונות ולוויה אחת א"ה' 17.00, 19.30, 21.50

כרמיאל

סינמה 1: צרות בכותרות א"ה' 19.00, 21.30
סינמה 2: ארבע חתונות ולוויה אחת א"ה' 19.00, 21.30
סינמה 3: הלקוח א"ה' 19.00, 21.30

לוד

סמאר 1: סכנה ברורה ומיידית א"ה' 19.30, 22.00
מלך האריות א"ה' 17.00
סמאר 2: אהבה של גבר לאשה א"ה' 19.30, 22.00
תופשה בחותלים א"ה' 17.00
סמאר 3: המסכה א"ה' 17.00, 19.30, 22.00